МИТНИЧЕСКА хроника

Брой 2/2023 г.



- АГЕНЦИЯ „МИТНИЦИ“ КООРДИНИРА МЕЖДУНАРОДНА ОПЕРАЦИЯ „PIRATES 1“
- ЕК ПРЕДСТАВИ РЕФОРМАТА НА МИТНИЦИТЕ В ЕС
- ИНТЕРВЮ С ЕЛИ СТЕФАНОВА: В АГЕНЦИЯ „МИТНИЦИ“ КАНДИДАТСТВАТ ВСЕ ПОВЕЧЕ МЛАДИ, ОТГОВОРНИ И ОБРАЗОВАНИ ХОРА
- 144 ГОДИНИ МИТНИЦИ

МИТНИЧЕСКА хроника

В БРОЯ:

4 АГЕНЦИЯ „МИТНИЦИ“ КООРДИНИРА МЕЖДУНАРОДНА ОПЕРАЦИЯ „PIRATES 1“
5 IP ENFORCEMENT SUMMIT 2023 В БЪЛГАРИЯ И С МИТНИЧЕСКО УЧАСТИЕ
6 СПАСЕНИ АРХЕОЛОГИЧЕСКИ ЦЕННОСТИ БЯХА ПРЕДАДЕНИ НА РИМ – БУРГАС
7 ДО 5000 ДЕЦА ДОСТИГНА ПОСЛАНИЕТО, ЧЕ НЕ СА САМИ СРЕЩУ НАРКОТИЦИТЕ
7 ФРЕНСКИ ЕКИП ОТ МИТНИЧЕСКИ СЛУЖИТЕЛ И КУЧЕ СЕ ВКЛЮЧИ В РАБОТАТА НА МП КАПИТАН АНДРЕЕВО

ИНФРАСТРУКТУРА

8 ЗАПОЧНА РЕКОНСТРУКЦИЯТА НА МП ЛОГОДАЖ
8 НОВИ ВХОДНИ ТРАСЕТА НА ГКПП КАПИТАН АНДРЕЕВО

РАЗВИТИЕ

9 ЕК ПРЕДСТАВИ РЕФОРМАТА НА МИТНИЦИТЕ В ЕС

КАРИЕРА

12 ИНТЕРВЮ С ЕЛИ СТЕФАНОВА, ДИРЕКТОР НА ДИРЕКЦИЯ „УПРАВЛЕНИЕ НА ЧОВЕШКИТЕ РЕСУРСИ“: В АГЕНЦИЯ „МИТНИЦИ“ КАНДИДАТСТВАТ ВСЕ ПОВЕЧЕ МЛАДИ, ОТГОВОРНИ И ОБРАЗОВАНИ ХОРА
12 АМ СТАРТИРА ПРОЕКТ ЗА СЪЗДАВАНЕ НА ЕЛЕКТРОННА СИСТЕМА ЗА ОБУЧЕНИЕ И СЕРТИФИЦИРАНЕ В МИТНИЧЕСКИТЕ СТРУКТУРИ
13 ОБУЧЕНИЕ НА МИТНИЧЕСКИТЕ СЛУЖИТЕЛИ
14 ПОДБОР И КАРИЕРНО РАЗВИТИЕ В МИТНИЧЕСКАТА АДМИНИСТРАЦИЯ

ИНФОРМАЦИОННИ СИСТЕМИ

16 БИМИС (ФАЗА 2) ОСИГУРЯВА ЛИЦЕНЗИ ЗА ВИСОКО НИВО НА МРЕЖОВА И ИНФОРМАЦИОННА СИГУРНОСТ
16 БИМИС (ФАЗА 3) СЕ РАЗШИРЯВА С ДВЕ НОВИ ДЕЙНОСТИ
17 СТАРТИРА ПРОЕКТ ЗА ИЗГРАЖДАНЕ НА ЕДИННА ИНТЕГРИРАНА ИНФОРМАЦИОННА СИСТЕМА КОНТРОЛ НА ТРАНСПОРТНИ СРЕДСТВА В РЕАЛНО ВРЕМЕ

БИЗНЕС

18 СТАТУТ НА „ОДОБРЕН ИКОНОМИЧЕСКИ ОПЕРАТОР“ УЛЕСНЯВА БИЗНЕСА ПРИ МИТНИЧЕСКО ОБСЛУЖВАНЕ
21 АГЕНЦИЯ „МИТНИЦИ“ ПОДКРЕПЯ СЪТРУДНИЧЕСТВОТО МЕЖДУ МИТНИЧЕСКИТЕ АСОЦИАЦИИ
21 МИТНИЧЕСКИ СЛУЖИТЕЛИ ПРОВЕДОХА ПРАКТИЧЕСКИ ЗАНЯТИЯ ЗА МАГИСТРИ ОТ СУ „СВ. КЛИМЕНТ ОХРИДСКИ“

МЕЖДУНАРОДНО СЪТРУДНИЧЕСТВО

22 РЪКОВОДИТЕЛИТЕ НА МИТНИЦИТЕ ОТ 185 ДЪРЖАВИ ИЗБРАХА НОВ ГЕНЕРАЛЕН СЕКРЕТАР НА СМО
23 АГЕНЦИЯ „МИТНИЦИ“ УЧАСТВА В МЕЖДУНАРОДНА КОНФЕРЕНЦИЯ НА ТЕМА „ЦИФРОВИ МИТНИЦИ И ГЛОБАЛНО МИТНИЧЕСКО СЪТРУДНИЧЕСТВО“
24 ЕКСПЕРТНАТА ГРУПА ЗА ЕФЕКТИВНОСТТА НА МИТНИЧЕСКИЯ СЪЮЗ НА ЕС ЗАСЕДАВА В АЛБЕНА
25 ДЕСЕТ ОТЛИЧИЯ ПО МОНРЕАЛСКИЯ ПРОТОКОЛ ЗА БЪЛГАРСКИТЕ МИТНИЦИ

ИСТОРИЯ

26 144 ГОДИНИ МИТНИЦИ БЯХА ОТБЕЛЯЗАНИ НА 7 ЮЛИ
27 В МИТНИЦА СОФИЯ БЕ ОТКРИТА ИСТОРИЧЕСКА ЕКСПОЗИЦИЯ
28 МБ ГОЦЕ ДЕЛЧЕВ ОТБЕЛЯЗА 30 ГОДИНИ ОТ ОСНОВАВАНЕТО СИ

Издава: Агенция „Митници“, Списание „Митническа хроника“, година I (XXVIII), ISSN 2815-3200

Адрес: 1202 София, ул. „Г. С. Раковски” 47, тел.: (02) 9859 4210, pr@customs.bg

Директор на Агенция „Митници“: Павел Тонев

Гл. редактор: Вяра Генова **Отговорен редактор:** Десислава Николова

Автори в броя: Вяра Генова, Десислава Николова, Диана Маркова, Катя Куцарова

Снимки: Агенция „Митници“, СМО, ЕК, Интернет, Unsplash

Предпечат: Илиян Германов

Списанието се издава онлайн и се разпространява безплатно чрез www.customs.bg

Броят е приключен редакционно на 20.07.2023 г.

Уважаеми колеги и читатели,

Това лято е изпълнено със събития. Затова и бр.2/2023 на списание „Митническа хроника“ не прави изключение. Също така от този брой бликат почти толкова числа, колкото и от годишния отчет.

В страниците широко се застъпват първите неща - за първи път българските митници координират операция на международно ниво. За първи път ЕК представя такава мащабна като замисъл реформа на Митническия съюз, започна първата реконструкция на МП Логодаж.

В последствие числата градират: 30 години отбелязва МБ Гоце Делчев. 144 години отбелязаха митниците. 185 ръководители избраха следващия генерален секретар на СМО. 5000 деца обхвана кампанията „Не сте сами“ през изтеклата учебна година.

Може да продължаваме още много, но не само числата са важни.

Настоящият брой полага основите на някои първи и поредни неща. Продължихме да следим развитието на информационните системи през проектите, финансирани с различни европейски инструменти. В този брой представяме една нова инициатива, която ще се развива през следващите няколко години – единна интегрирана информационна система Контрол на транспортни средства в реално време или не съвсем звучното КТСРВ.

Внасяме подробности за Одобрените икономически оператори в опит да увеличим популярността на темата. Разясняваме и какво ни очаква в рамките на реформата на Митническия съюз.

Специално за „Митническа хроника“ интервю дава директорът на „Управление на човешките ресурси“ и това е повод отново да припомним винаги актуалната тема за подбора, кариерното развитие и обучението на служителите.

На финала на списанието, както често се случва около 7 юли, се отдаваме на исторически теми.

Не на последно място поздравления заслужават седемте служители, наградени с отличия по Монреалския протокол от СМО и ООН, както и 29-те митнически служители и екипи, които получиха отличия по повод Професионалния празник на българския митнически служител.

На всички тях – честито, а на вас – приятно четене!

Екип на МХ

АГЕНЦИЯ „МИТНИЦИ“ КООРДИНИРА МЕЖДУНАРОДНА ОПЕРАЦИЯ „PIRATES 1“

Българските и португалските митници, съвместно с Frontex, Europol и EUIPO проведоха операция срещу контрабандата и опитите за внос в ЕС на фалшиви стоки чрез сухопътните и морските граници. Общата приблизителна пазарна стойност на всички задържани стоки по време на операция „Pirates 1“ (Пирати 1) надхвърля 33 милиона евро (изчислена според цените на местните пазари).





РЕЗУЛТАТИТЕ

Съвместните действия, под егидата на EMPACT, бяха проведени между 9 и 19 май. В тях се включиха широк кръг от правоприлагащи органи от петнадесет държави – членки на ЕС и Сърбия, които получиха активната подкрепа на Europol, OLAF, EUIPO, CELBET, Работна група по правоприлагане „Митници“ и Института за фармацевтична сигурност.

Задържаните стоки включват дрехи, обувки, чанти, портфейли, колани, слънчеви очила и други аксесоари, нарушаващи правата на повече от 60 търговски марки, както и парфюми, електрически велосипеди и часовници - общо 810 995 фалшиви модни артикули и 61 246 фалшиви електронни устройства.

Наред с установените фалшиви стоки действията на участващите страни доведоха до значителни задържания извън предмета на операцията (големи количества цигари, течности за електронни цигари, недекларирани златни и сребърни бижута, фармацевтични продукти, над 250 кг марихуана и 59 огнестрелни оръжия), които са показателни за поликриминалния характер на трансграничните незаконни дейности.

РОЛЯТА НА БЪЛГАРИЯ

Близо 30% от задържаните по време на операцията стоки са в резултат на активния принос на българските митнически служители.

По време на съвместните действия българските митници селектираха рискови пратки, превозвани по суша, докато морския трафик се следеше от португалските митници. В координационният център във Варшава по операцията работеха двама митнически служители и един граничен полицай от България. Контролните действия се осъществяваха основно от служители на МП Капитан Андреево и МП Лесово, подпомагани на място от представители на CELBET, чието присъствие, логистично и финансово, беше осигурено от Frontex.



Европейската мултидисциплинарна платформа срещу престъпните заплахи (EMPACT) работи срещу най-важните заплахи, които засягат ЕС, произтичащи от организираната и тежка международна престъпност. EMPACT укрепва разузнавателното, стратегическото и оперативното сътрудничество между националните власти, институциите и органите на ЕС, както и международните партньори. EMPACT се провежда в четиригодишни цикли, като се фокусира върху общите приоритети на ЕС в областта на борбата с престъпността.

Митническият експертен екип по източна и югоизточна сухопътна граница (CELBET) е инициатива на 11 държави-членки на ЕС: Финландия, Естония, Латвия, Литва, Полша, Унгария, Словакия, Хърватия, Румъния, България и Гърция. Основната цел на експертния екип е да засили и подобри оперативното сътрудничество чрез реална оперативна координация, по-задълбочено споделяне на информация и обединяване на човешки ресурси като по този начин допринесе за прилагането на общото митническо законодателство и политика.

Служба на Европейския съюз за интелектуална собственост, която отговаря за управлението на търговската марка на ЕС и регистрирания дизайн на Общността. Работи активно със службите за интелектуална собственост на държавите-членки на ЕС и международни партньори, с цел обмяна на опит при регистрация на търговски марки и дизайни в Европа и света.

IP ENFORCEMENT SUMMIT 2023 В БЪЛГАРИЯ И С МИТНИЧЕСКО УЧАСТИЕ

На 14 и 15 юни в София се проведе петото международно издание на срещата на високо равнище по въпросите на правоприлагането в областта на интелектуалната собственост - IP Enforcement Summit 2023. Международният форум се проведе за първи път в държава от Централна и Източна Европа и бе организиран съвместно от Патентното ведомство на Република България от Службата на ЕС за интелектуална собственост (EUIPO) и Европейската комисия. Във форума участваха представители на европейски институции, правоприлагащи органи от държавите-членки на ЕС и частния сектор от 50 държави, които обсъдиха работещите решения за борба с фалшифицирането на стоки и услуги и престъпленията срещу интелектуалната собственост на глобално равнище.

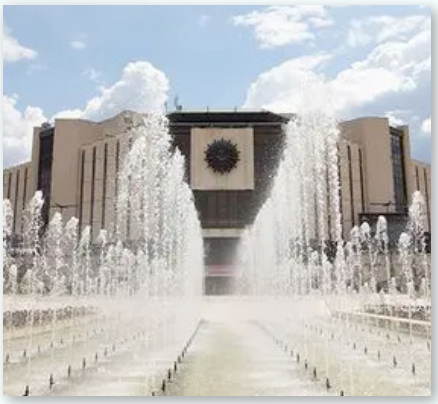

Началникът на МП Капитан Андреево Георги Господинов участва във форума в една от фокус групите Breakout VI, в която бяха дискутирани настоящите предизвикателства пред световната търговия в контекста на нарушаването на права върху интелектуалната собственост. Обсъдени бяха предизвикателствата, свързани с китайската инициатива „Един пояс, един път“ (BRI), новите маршрути на BRI и възможностите на правоприлагащите органи в търсенето и намирането на координиран глобален подход за борба с трафика на фалшиви стоки. Господинов представи пред участниците във фокус групата, тенденциите в борбата с нарушенията на права върху интелектуална собственост за стоките с произход Турция. Също така беше споделен опита на българската митническа администрация по приоритета EMPACT IPCCGC/01/OAP 2023 – оперативно действие(OA 3.8) и EMPACT 7.4 (IPCCGC) и оперативно действие 3.6, където България беше лидер и ко-лидер. Участниците бяха единодушни, че престъпленията срещу интелектуалната собственост трябва да останат приоритет за цикъла на политики на Европейската мултидисциплинарна платформа за борба с криминални заплахи (EMPACT) и след 2025 г.

Събитието беше уникална възможност за заинтересованите страни да споделят очакванията си относно предстоящия инструментариум на ЕС срещу фалшифицирането. Това беше и повод за проследяване на приемането на Закона за цифровите услуги и Препоръката на Комисията за борба с онлайн пиратството на спортни и други събития на живо.

Паралелно с форума Митническо бюро Летище София беше посетено от делегация от CARIFORUM. Пред гостите от Карибския басейн митническите инспектори споделиха своя опит и представиха информация за най-добрите практики при прилагането на митническото законодателство в областта на закрилата на права върху интелектуална собственост.

СПАСЕНИ АРХЕОЛОГИЧЕСКИ ЦЕННОСТИ БЯХА ПРЕДАДЕНИ НА РИМ – БУРГАС

Спасени от контрабанден трафик 897 старинни монети и археологически ценности бяха предадени от Териториална дирекция Митница Бургас на Регионален исторически музей (РИМ). Процедурата се състоя с подписване на тристранен протокол между представители на ТД Митница Бургас, Министерство на културата и Регионален исторически музей Бургас на 22.06.2023 г.



Културно-историческите ценности са отнети в полза на държавата след приключили наказателни производства и влезли в сила присъди. Със заповед на директора на Агенция „Митници“ те се предоставят безвъзмездно на Министерство на културата, съгласно чл.239, ал. 5 от Закона на митниците. Министерството на културата ги предоставя от своя страна на Регионален исторически музей Бургас за съхранение и опазване.

Старинните монети и археологически находки са задържани от митническите служители на МП Капитан Андреево в периода 2019 – 2021 година. Открити са при четири отделни митнически проверки на влизащи в страната от Турция три товарни автомобила и един автобус с пътници. Според съдебните експертизи сред спасените културни ценности са златни монети от Константинопол и Венеция, антични монети, пръстени, обеци, стрели и други археологически находки. При предаването им на музея заместник-директорът на ТД Митница Бургас Красимир Фучеджиев и директорът на Регионален исторически музей Бургас д-р Милен Николов подчертаха доброто взаимодействие и сътрудничество между институциите и успешната съвместна работа.

Директорът на музея д-р Милен Николов благодари на митническите служители и посочи, че благодарение на тяхната работа Бургас е единственият град в страната с постоянна музейна експозиция „Спасени съкровища“, която включва много културни ценности и произведения на изкуството, спасени от митническите служители. Предадените сега на музея монети и археологически ценности са едно ново съкровище, сред тях има и от най-ранните сечени монети в света, посочи д-р Николов.

Задържаните общо 897 монети и археологически ценности са датирани от различни периоди – от Античността до Средновековието. Тяхната автентичност е установена от експертизите по съдебните дела, като общата им оценка за нуждите на съдебната система е около 250 000 лева, но експертите ги определят като движими културни ценности по смисъла на Закона за културното наследство с висока научна и експозиционна стойност.



Директорът на бургаския музей д-р Милен Николов (вдясно) и зам. – директорът на ТД Митница Бургас Красимир Фучеджиев (вляво) представиха пред медиите спасените от контрабанден трафик културни ценности

ДО 5000 ДЕЦА ДОСТИГНА ПОСЛАНИЕТО, ЧЕ НЕ СА САМИ СРЕЩУ НАРКОТИЦИТЕ

През учебната 2022/2023 година инициативата „Не сте сами“ на Стефан Бакалов и отдел „Борба с наркотрафика“ в Митница София е достигнала до над 5000 ученици от 25 училища в 5 големи града на България. Това стана ясно по време на финалното събитие за сезона в Хасково, което бе по повод Международния ден за борба с употребата и разпространението на наркотици и се проведе под егидата на Превантивно - информационният център по наркотични вещества към Община Хасково.

„Най-важното е децата да чувстват, че не са сами“, посъветва Бакалов и призова родителите да бъдат до децата си и да прекарват време с тях дори в тийнейджърките години, когато младежите имат склонност да странят и прибягват до други авторитети.



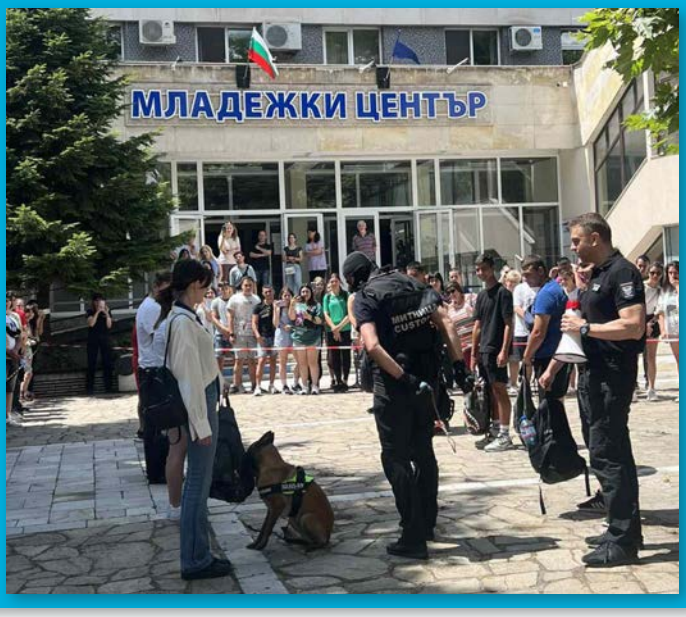

ФРЕНСКИ ЕКИП ОТ МИТНИЧЕСКИ СЛУЖИТЕЛ И КУЧЕ СЕ ВКЛЮЧИ В РАБОТАТА НА МП КАПИТАН АНДРЕЕВО

В периода 16-30.05.2023 г. на МП Капитан Андреево работи и френски екип – митнически служител и служебното куче Lab, обучено за търсене на валута. Френският екип се включи в извършването на редица физически проверки заедно с българските си колеги от отдел "Борба с наркотрафика" в ТД Митница Бургас и участва в разкриването на два случая на недекларирана валута на обща стойност 210 000 евро и един случай на контрабанда на два бойни пистолета. На заключителна среща дейността на международния екип от френски и български митнически служители беше представена на посланика на Франция Жоел Мейер, както и на френско митническо аташе за Южна Европа и Балканите Кристоф Бергеон. Успешното сътрудничество между двете администрации в областта на митническите кинология и контрол ще продължи и в бъдеще стана ясно по време на срещата.

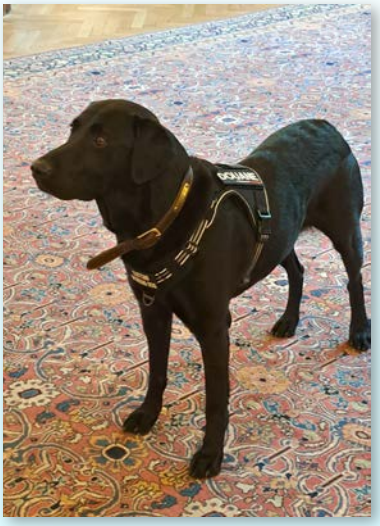









ЗАПОЧНА РЕКОНСТРУКЦИЯТА НА МП ЛОГОДАЖ

На 21.06.2023 г. започна реконструкцията на ГКПП Станке Лисичково/ МП Логодаж. След реконструкцията, която ще трае в рамките на година, трасетата от едно ще станат три (две за лек и едно за тежък трафик) в посока, както и ще се построят нови площадки за дезинфекция, хладилен контейнер и рентген, ще се поставят нови кабини, осветление и козирка. Ще бъдат изградени нова административна сграда, халета за щателна митническа проверка, санитарни помещения за преминаващите, както и цялата прилежаща водопроводна и комуникационна инфраструктура.

Стойността на проекта е над 15,4 млн. лв. без ДДС, като финансирането е осигурено от държавния бюджет чрез Агенция „Митници".

С осъществяване на реконструкцията, освен повишаване на пропускателната способност, ще се постигне и по-ускорена обработка на тежкия трафик чрез събиране на една линия на всички контролни дейности от компетентността на Агенция „Митници" (митническия контрол на операциите по митническо оформяне на стоките, обработките по измерване на масата на пътни превозни средства, разрешителния режим, винетния контрол).

Преминаването през пункта няма да спира по време на ремонта и първоначално ще се извършва през наличната инфраструктура. През първия етап на строително-монтажните работи пътническият и товарният трафик ще преминават през двете съществуващи трасета, като се запазва досегашната организация по контрол на транспортните средства. Строителството се извършва от двете страни на наличната инфраструктура. През втория етап на строителните работи движението ще бъде отклонено през новоизградените трасета.

НОВИ ВХОДНИ ТРАСЕТА НА ГКПП КАПИТАН АНДРЕЕВО

През юни тържествено бяха открити три нови входящи трасета на ГКПП Капитан Андреево. Инвестицията, реализирана от Агенция „Митници", осигурява две трасета за обработка на влизащите в страната товарни превозни средства, които подлежат на официален контрол от Българска агенция по безопасност на храните. Третата лента е предназначена за извънгабаритен товар.



По повод откриването, на което присъстваха ръководството на Агенция „Митници", министърът на транспорта и министърът на вътрешните работи, посланикът на Република Турция Айлин Секизкьок благодари на Агенция „Митници" и всички въвлечени институции, и подчерта, че приоритет за турската страна е увеличаване на пропускателната способност за пунктовете по общата ни граница.

Новите трасета са част от реконструкцията на ГКП Капитан Андреево. На следващ етап се очаква строителството на нови ленти за изход от страната, както и нови складови помещения.

ЕК ПРЕДСТАВИ РЕФОРМАТА НА МИТНИЦИТЕ В ЕС

Ще бъде създаден нов Митнически орган на ЕС, който ще упражнява надзор върху Център за митнически данни на Съюза

В средата на май Европейската комисия (ЕК) представи предложения за най-амбициозната и всеобхватна реформа на митническия съюз на Европейския съюз от създаването му през 1968 г.

Предложените на 17 май 2023 г. мерки дават водеща в световен мащаб и основана на данни визия за митниците в ЕС, която ще опрости драстично митническите процеси за бизнеса, особено за най-надеждните търговци. Като част от цифровата трансформация, реформата ще намали административната тежест за бизнеса и ще замени традиционните декларации с по-интелигентен, основан на данни, подход към надзора на вноса. В същото време, митническите органи ще разполагат с необходимите инструменти и ресурси, за да извършват правилна оценка на вноса и да спират този внос, който представлява реален риск за ЕС, неговите граждани и неговата икономика.

Реформата е в отговор на огромното увеличение на обема на търговията, особено на електронната търговия, бързо нарастващия брой стандарти на ЕС, които трябва да бъдат проверени на границата, и променящите се геополитически реалности и кризи. Тя ще направи митническата структура пригодна за една по-екологична, по-цифрова ера, и ще допринесе за по-безопасен и по-конкурентоспособен единен пазар. С реформата се опростяват и рационализират митническите изисквания за отчитане, на които подлежат търговците, например чрез съкращаване на времето, необходимо за завършване на процесите на внос, чрез осигуряване на един-единствен интерфейс на ЕС и чрез улесняване на повторното използване на данни. По този начин тя спомага за постигането на целта, поставена от председателя Фон дер Лайен, за намаляване на тази тежест с 25 %, без това да се отразява отрицателно върху свързаните цели на политиката.

Един нов Митнически орган на ЕС ще упражнява надзор върху Център за митнически данни на ЕС, който ще бъде двигателят на новата система. С течение на времето Центърът за данни ще замени съществуващата митническа ИТ инфраструктура в държавите — членки на ЕС, като по този начин ще им спести до 2 милиарда евро годишно от оперативни разходи. Новият орган ще спомогне също така за разработването на по-добър подход на ЕС към управлението на риска и митническите проверки.

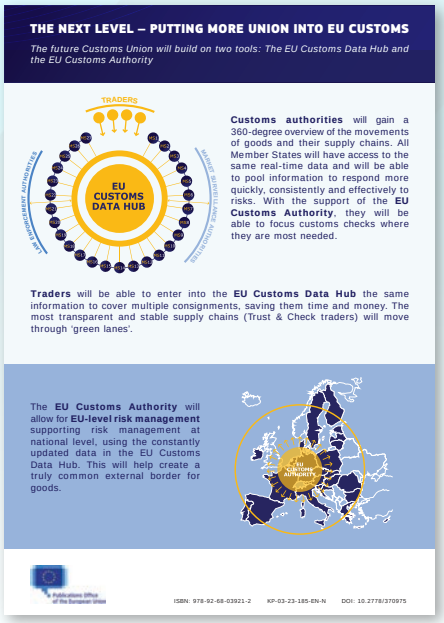





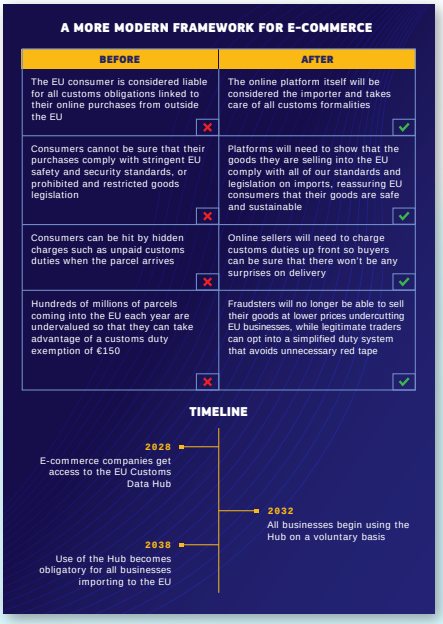

МИТНИЦИТЕ НА ЕС В ПАРТНЬОРСТВО С БИЗНЕСА

В реформирания Митнически съюз на ЕС предприятията, които искат да въвеждат стоки в ЕС, ще могат да регистрират цялата информация за своите продукти и вериги на доставки в една-единствена онлайн среда: новия Център за митнически данни на ЕС. Тази авангардна технология ще събира данните, предоставяни от предприятията, и с помощта на машинно самообучение, изкуствен интелект и човешка намеса ще предоставя на органите 360-градусов преглед на веригите на доставки и движението на стоките.

В същото време, предприятията ще трябва да си взаимодействат само с един портал, когато подават своята митническа информация, и ще трябва да подават само веднъж данни за множество пратки. В някои случаи, когато бизнес процесите и веригите на доставки са напълно прозрачни, най-надеждните търговци – търговците със статус „Trust and Check“ („доверените и проверени“ търговци), ще могат да освобождават своите стоки за обращение в ЕС без никаква активна митническа намеса. Категорията „Trust & Check“ надгражда вече съществуващата програма за одобрени икономически оператори (ОИО) за надеждни търговци.

Това ново партньорство с бизнеса е първо по рода си в света. То е мощен нов инструмент в подкрепа на предприятията от ЕС, търговията и стратегическата автономност на ЕС. Центърът за митнически данни на ЕС ще позволи в Съюза да бъдат внасяни стоки с минимална намеса на митническите органи, без да се прави компромис с изискванията за безопасност, сигурност или за борба с измамите.

Съгласно предложенията, през 2028 г. Центърът за данни ще започне да се използва за пратки, обработвани в рамките на електронната търговия, а през 2032 г. и за другите вносители (на доброволен принцип), което ще донесе незабавни ползи и опростявания. Доверените и проверени търговци ще могат освен това да оформят целия си внос пред митническите органи на държавата членка, в която са установени, независимо от мястото на въвеждане на стоките в ЕС. През 2035 г. ще бъде извършен преглед, за да се прецени дали тази възможност може да обхване всички търговци, когато използването на Центъра стане задължително през 2038 г.

ПО-ИНТЕЛИГЕНТЕН ПОДХОД КЪМ МИТНИЧЕСКИТЕ ПРОВЕРКИ

Благодарение на предложената нова система митническите органи ще имат широк поглед върху веригите на доставки и производствените процеси на стоките, въвеждани в ЕС. Всички държави членки ще разполагат с достъп до данни в реално време и ще могат да събират на едно място информация, за да реагират по-бързо, по-последователно и по-ефективно на рисковете.

За анализ и наблюдение на данните и за прогнозиране на проблемите, преди стоките дори да са започнали пътуването си до ЕС, ще се използва изкуствен интелект. Това ще позволи на митническите органи на ЕС да съсредоточат усилията и ресурсите си там, където са най-необходими: да спират въвеждането на опасни или незаконни стоки в Съюза и да прилагат нарастващия брой законодателни актове на ЕС, с които се забраняват определени стоки, противоречащи на общите ценности на ЕС — например в областта на изменението на климата, обезлесяването, принудителния труд. Новият подход ще спомогне също така да се гарантира правилното събиране на митата и данъците в полза на националните бюджети и бюджета на ЕС.

За да се помогне на държавите членки да приоритизират и координират своите проверки и инспекции — особено по време на криза — информацията и експертният опит ще се обединяват и оценяват на европейско равнище с помощта на новия Митнически орган на ЕС, който ще действа въз основа на данните, осигурявани чрез Центъра за митнически данни на ЕС. Новият режим ще подобри значително сътрудничеството между митниците и органите за надзор на пазара и правоприлагащите органи, както на равнището на ЕС, така и на национално равнище, включително чрез обмен на информация с помощта на Центъра за митнически данни.

Ръководителите на митническите администрации в ЕС се запознаха с предложената реформа

Директорът на Агенция „Митници“ Павел Тонев взе участие в среща на високо равнище на работната група по Митническия съюз към Съвета на ЕС, която се проведе на 26 юни 2023 г. в Брюксел.

На форума за първи път пред ръководителите на митническите администрации беше презентирана предвидената да стартира през 2028 г. реформа на Митическия съюз, чийто параметри бяха обявени от Комисията в средата на май. Реформираният митнически съюз ще се основава на партньорство с бизнеса, по-иновативен метод за митнически проверки и по-модерен подход към електронната търговия.

ПО-МОДЕРЕН ПОДХОД КЪМ ЕЛЕКТРОННАТА ТЪРГОВИЯ

С днешната реформа онлайн платформите ще получат ключова роля при осигуряването на гаранции, че продаваните онлайн стоки в ЕС спазват всички митнически задължения. Това представлява съществена разлика с настоящата митническа система, при която отговорността пада върху отделния потребител и превозвачите. Платформите ще бъдат отговорни за това да гарантират, че митата и ДДС се заплащат при покупката, така че потребителите вече да не се сблъскват със скрити такси или неочаквана документация при пристигането на пратката. Когато онлайн платформите са официалните вносители, потребителите в ЕС могат да бъдат уверени, че всички мита са платени и че техните покупки са безопасни и в съответствие със стандартите на ЕС в областта на околната среда, безопасността и етиката.

Същевременно с реформата се премахва настоящия праг, с който стоките на стойност под 150 EUR са освободени от мита и от който измамниците се възползват прекомерно. С цел да се избегнат вносните мита, до 65 % от тезипратки се въвеждат понастоящем в ЕС със занижена стойност.

С реформата се опростява и изчисляването на митата за най-често срещаните стоки с ниска стойност, закупувани от държави извън ЕС, като хилядите възможни категории мита се намаляват до само четири. Това ще улесни значително изчисляването на митата за малките пратки и както платформите, така и митническите органи ще могат да управляват по-добре достигащите на брой един милиард покупки, които се въвеждат в ЕС всяка година в рамките на електронната търговия. Така ще се премахне и потенциалът за измами. Очаква се новият, специално разработен режим за електронна търговия да донесе допълнителни приходи от мита в размер на 1 милиарда евро годишно.

Днешната реформа е в изпълнение на обещанието на председателя Фон дер Лайен за „извеждане на митниците на ЕС до следващото ниво“ и по-специално на препоръките, отправени през 2022 г. от групата от експерти относно бъдещето на митниците.

Законодателните предложения са изпратени за одобрение на Европейския парламент и на Съвета на Европейския съюз, както и на Европейския икономически и социален комитет за консултация.



„Днешната дългоочаквана реформа е част от нашия план за укрепване на отворената стратегическа автономност на ЕС. Тази реформа ще даде възможност на митниците в ЕС да защитават по-добре нашите финансови и икономически интереси, като същевременно гарантират безопасността и сигурността на стоките, въвеждани в ЕС. Тя също така ще улесни търговията и ще направи по-лесно извършването на стопанска дейност във и извън ЕС за всички оператори. Глобалните предизвикателства като изменението на климата, електронната търговия и незаконната търговия се нуждаят от глобален отговор и по-модерни и ефикасни митнически процедури в цял свят. Ето защо, нашият пакет също така призовава СТО и СМО да отбележат напредък в тази посока“

Валдис Домбровскис, изпълнителен заместник-председател на Комисията



„Митническият съюз на ЕС е в основата на интеграцията на ЕС през последните 55 години. Изправени пред нови предизвикателства и заплахи, днес ние разполагаме с още един инструмент за ускоряване на търговските потоци и за подпомагане на икономическото ни възстановяване. Тази широкообхватна реформа ще намали бюрокрацията и разходите за привеждане в съответствие за предприятията, ще осигури повече прозрачност и сигурност за гражданите на ЕС при пазаруване онлайн и ще въведе по-прости и иновативни процеси за органите“

Паоло Джентилони, комисар



„Като най-натоварена сухопътна граница на ЕС, България подкрепя предложението, включително и поради факта, че със създаването на централизирано пространство на ЕС за митнически данни ще се улесни администрирането на митниците. България подкрепя и създаването Митнически орган на ЕС“

Асен Василев, министър на финансите

Ели Стефанова, директор на дирекция „Управление на човешките ресурси“:



В АГЕНЦИЯ „МИТНИЦИ“ КАНДИДАТСТВАТ ВСЕ ПОВЕЧЕ МЛАДИ, ОТГОВОРНИ И ОБРАЗОВАНИ ХОРА

Госпожо Стефанова, какъв е профилът на кандидатите за работа в Агенция „Митници“?

В Агенция „Митници“ в повечето случаи кандидатстват млади, отговорни, образовани хора, владеещи минимум един чужд език, с желание да се обучават и развиват. След като постъпят на работа търсят последващо обучение, което надгражда техните познания в митническата сфера и им помага в кариерното развитие. Както във всяка структура на Европейската комисия, така и ние се стремим да поддържаме баланс между назначените мъже и жени.

Кои са най-желаните позиции за работа?

Най-много кандидати се явяват за длъжността „инспектор в ТД на Агенция „Митници“ на митнически пункт в малките населени места. Това е съвсем естествено имайки предвид, че именно в тези райони има по-висока безработица. Всеки би искал да работи по-близо до дома си и то „сигурна“ работа, за каквато се счита държавната служба. Имахме случай, при който за 4 щатни бройки за длъжност „инспектор в ТД на Агенция „Митници“ кандидатстваха близо 150 души от близките градове и села.

При толкова голям интерес към обявените позиции как отсявате кандидатите?

За да изберем най-подходящите кадри, конкурсните процедури в Агенция „Митници“ се провеждат на четири етапа, през които преминава всеки един кандидат. На първия етап конкурсните комисии извършват преглед на предоставените документи от кандидатите дали отговарят на минималните и специфични изисквания за длъжността. Вторият етап е тест за познания от професионалната област на длъжността и относно администрацията, третият – тест за психологическата пригодност или т.нар. интегритет, на финалния четвърти етап се провеждат интервюта. По този начин получаваме по-задълбочена и цялостна представа за съответния кандидат. През миналата година за общо 159 щатни бройки са подадени 1592 заявления, а броят на допуснатите кандидати до тест за професионална подготовка са 1525 души. Не всички обаче се явяват на първия кръг, като през миналата година например 353-ма не са взели участие в конкурса. На етап психологическо изследване също отпадат част от кандидатите поради несъвместим с дейността на митниците психологически профил. Така до последния етап интервю през 2022 г. са достигнали 677 кандидати, подали заявление за работа в Агенцията, т.е. средно за една щатна бройка се състезават 10 човека, като до финалния етап достигат средно четирима кандидати.

Пред какви предизвикателства сте изправени при набирането на кадри?

Най-голямото предизвикателство е да задържим младите и кадърни хора въпреки ниските стартови заплати в държавната администрация и по-бавното кариерно израстване. Тук вече влизаме в конкуренция не само с останалите държавни структури, но и с частния сектор, който е много по-гъвкав и успява да намери начин не само да привлече, но и да задържи перспективните служители. Именно в тази посока трябва да се развиват и структурите на държавната администрация. Всички знаем, че перспективните служители ценят труда си и с право настояват за по-високи заплати и възможност за по-бързо кариерно развитие.

Агенция „Митници“ стартира Проект за създаване на електронна система за обучение и сертифициране в митническите структури

На 29 май 2023 г. Агенция „Митници“ стартира Проект за създаване на електронна система за обучение и сертифициране в митническите структури, насочена към служителите на агенцията и външни организации, както и електронна система за изследване на професионална и психологическа пригодност.

Служители от дирекция Управление на човешките ресурси и широко представителство от останалите дирекции в Централно митническо управление участват активно в проекта за разработване на новата електронна система.

Предвижда се системата да обхваща базовия курс за обучение на служители от специализираната администрация, последващо обучение, версии на български език на курсове от Програмата за електронно обучение на Европейската комисия, тестове за изследване на професионална и психологическа пригодност на служителите на АМ, както и възможност за атестиране на служителите. Новата система ще даде възможност и за предоставяне на онлайн обучения за бизнеса.

Изграждането на електронна система за обучение ще допринесе за изпълнението от Агенция „Митници“ на една от залегналите в Стратегията за периода 2021-2024 г. цели -изграждане на капацитет и предоставяне на обучение, съобразено с европейските стандарти, в контекста на стратегическата рамка на компетентностите в митническата професия.

ОБУЧЕНИЕ НА МИТНИЧЕСКИТЕ СЛУЖИТЕЛИ

Една от основните цели на Агенция „Митници“ е да бъде по-ефективна, по-ефикасна и модернизирана българска митническа администрация, функционираща по все по-интегриран начин с митническите органи на ЕС, с по-голяма оперативна съвместимост между митническите и други гранични информационни системи; с усъвършенствана система за обучение на митническите служители.

Сигурен начин за постигане на тази цел е сериозната първоначална подготовка през, която минават митническите служители, както и последващите обучения, обхващащи всички новости в митническата работа.

Националният учебен център в Агенция „Митници“ предоставя обучения, съобразени със стандартите на Европейския съюз (ЕС) в сферата на митническото обучение и прилагането на модерни практики за управление и развитие на човешките ресурси.

През изминалата 2022 г. бе осигурено своевременно базово обучение на новоназначените служители в специализираната митническа администрация, което гарантира ефективното изпълнение на служебните им задължения. Бяха организирани шест курса за 161 митнически служители от българската митническа администрация.

В рамките на сътрудничеството между Агенция „Митници“ и Университета за национално и световно стопанство (УНСС), като съвместна инициатива на НУЦ и Института за следдипломна квалификация, през последните две години 40 служители на агенцията преминаха курс на обучение по специалността „Правно регулиране и митнически контрол“. Специализацията е с продължителност една година и е разделена в 4 учебни модула, които се провеждат в Националния учебен център. През 2022 г. завърши специализацията, в която участваха 20 служители от митническата администрация.

На 30 май 2023 г. в НУЦ се проведе публичната защита на дипломните работи на втория випуск. Всички обучаващи се демонстрираха високо ниво на знание, много добри и отлични резултати. Всички те изразяват положително становище относно съдържанието на курса, преподавателския състав и практическото приложение на придобитите знания.

Учебният план по специалността гарантира задълбочена практическа подготовка. Той включва 14 дисциплини, в това число дисциплини от вътрешното право, правото на Европейския съюз и международно право. Дисциплините са насочени към усвояване на знания и умения в областта на правното регулиране на митническата дейност и митническия контрол при уреждане на отношения със специфично значение, като:

- правото на интелектуалната собственост;
- предоставяне на знания относно институционалното устройство;
- принципите и източниците на правната система на Съюза;
- правното регулиране на вътрешния пазар и в частност на свободното движение на стоки;
- митническото право на Съюза и правните средства за предотвратяване на измами със средства от европейските фондове;
- международно търговско право;
- право на международния транспорт.

На национално ниво през 2022 г. в рамките на последващото специализирано обучение се проведоха 97 обучения, работни срещи и семинари с участието на 1619 служители, а на регионално ниво - 43 обучения и семинари с 383 участници. Използвани бяха различни форми на обучение –присъствени, дистанционни и хибридни обучения.

Общо 331 служители от агенцията участваха в обучения, организирани от Института по публична администрация към Министерски съвет.

Изграждането на административен капацитет и предоставяне на обучение, съобразено с европейските стандарти, е една от целите в Стратегията на Агенция „Митници“ 2021–2024 г. Хармонизирането на митническото обучение в ЕС е основен фактор за правилното и еднакво прилагане на митническото законодателство по външните граници на ЕС, улесняване на международната търговия и подобряване на сътрудничеството между митниците и икономическите оператори.

КУРСОВЕ НА ГЛАВНА ДИРЕКЦИЯ „ДАНЪЧНО ОБЛАГАНЕ И МИТНИЧЕСКИ СЪЮЗ” В ЕК

Главна дирекция „Данъчно облагане и митнически съюз” на Европейската комисия (ЕК) разработва курсове за електронно обучение по специфични митнически и данъчни теми от 2005 г. до момента. Курсовете са изработени в сътрудничество с митнически и данъчни администрации, и търговски представители. Портфолиото се отнася както до публичния, така и до частния сектор на митническите и данъчните специалисти. В момента портфолиото на електронното обучение е актуализирано от към съдържание и техническа гледна точка, и наброява повече от 600 многоезични курса по 59 митнически/ данъчни/правни/оперативни/ИТ теми. С курсовете за електронно обучение се цели последователно и с високо качество да се развие дейността на митническия персонала в целия ЕС, като този метод на обучение се счита за най-рентабилния начин за достигане до по-широка аудитория.

От страна на качеството, годишните проучвания и данните събрани от потребителите, показват добро усвояване на материала от проведените курсове. Въз основа на техните отзиви, курсовете в областта на митническото законодателство достигат средно 70-80% по модела на Доналд Къркпатрик. Моделът включва четири степенна скала на оценка на ефективността на обучението:

– оценка на реакциите на обучаваните;
– оценка на новите знания, умения и промяна в нагласите;
– оценка на промяната в поведението на работното място (трансфер на наученото в работна среда);
– оценка на влиянието на обучението върху бизнес резултатите.

От страна на количеството, според наличните данни, курсовете за електронно обучение са използвани през последните 8 години от повече от 2,5 милиона митнически и данъчни специалисти, което показва широко достигната аудитория.

Модулите за електронно обучение, разработени от Европейската комисия, са достъпни за служителите на АМ на Интранет страницата в директория Национален учебен център (НУЦ) и системата за управление на обучението в EC Customs & Tax EU Learning Portal.

Чрез новата модернизирана платформа за е-обучение Customs & Tax EU Learning Portal, стартирала през месец май 2021 г., служителите от националните митнически и данъчни администрации получават достъп до курсове за електронно обучение на 21 езика.

През периода 2020–2023 г. голяма част от модулите за електронно обучение, разработени от Европейската комисия, са преведени и на български език. На служителите от АМ е осигурен достъп до всички актуализирани модули за електронно обучение от Програмата по Митнически кодекс на Съюза – 25 модула на български език, както и до други обучения по ключови теми за митническата администрация на Интранет страницата на Агенция „Митници", отдел НУЦ, секция „Програми за дистанционно обучение".

Модулите за електронно обучение, предназначени за икономическите оператори са публикувани на е-портала на ЕК Customs & Tax EU Learning Portal.

ПРОГРАМАТА ЗА Е-ОБУЧЕНИЕ НА СВЕТОВНАТА МИТНИЧЕСКА ОРГАНИЗАЦИЯ

Програмата за електронно обучение на Световната митническа организация (СМО) е достъпна през обновената платформа за обучение на СМО CLiKC!.

Актуален каталог с наличните модули за електронно обучение е публикуван на интранет страницата на НУЦ. Служителите на АМ се регистрират самостоятелно в уебсайта CLiKC!, като заявката за регистрация се одобрява от националния координатор за българската митническа администрация от отдел НУЦ, дирекция „Управление на човешките ресурси" (УЧР).

ПОДБОР И КАРИЕРНО РАЗВИТИЕ В МИТНИЧЕСКАТА АДМИНИСТРАЦИЯ

Изграждане на капацитет и подобряване на профила на митническата професия чрез привличане на компетентни кандидати, и професионално израстване на служителите в митническата администрация е една от целите в Стратегията на Агенция „Митници" 2021–2024 година.

През 2022 година Агенция „Митници" продължи политиката си към назначаване на силно мотивирани за работа и развитие кандидати, които да осигуряват ефективно изпълнение на заложените цели и задачи. Обявени са 118 конкурсни процедури за 159 вакантни позиции, във връзка с които са приети 1592 заявления на кандидати за участие в процедурите. Конкурсните комисии са разгледали всяко постъпило заявление, като са преценили дали са представени всички необходими документи и дали те удостоверяват изпълнението на минималните и специфичните изисквания, които са предвидени за заемането на длъжността, след което до следващия етап на конкурсните процедури са допуснати 1525 кандидати.

ТЕСТ ЗА ПОЗНАНИЯ ОТ ПРОФЕСИОНАЛНАТА ОБЛАСТ НА ДЛЪЖНОСТТА ИЛИ ПРОВЕЖДАНЕ НА ПРАКТИЧЕСКИ ИЗПИТ

На втория етап от процедурата кандидатите решават тест за познания от професионалната област на длъжността и относно администрацията, в която е конкурсната длъжност или провеждане на практически изпит. На този етап от кандидатстването през 2022 г. са се явили 1172 кандидати.

ПСИХОЛОГИЧЕСКА ПРИГОДНОСТ

След успешно преминаване на теста или практическия изпит, лицата, които кандидатстват за работа в митническата администрация, следва да отговарят на условията, предвидени в чл. 10, ал. 12 от Закона за митниците.

С Наредба Н-1 от 03.06.2016 г. за условията и реда за извършване на изследване за професионална и психологическа пригодност при назначаване и повишаване в длъжност в Агенция „Митници" (Наредба Н-1 от 03.06.2016 г.), се гарантира прозрачност при извършване на изследването за професионална и психологическа пригодност, изградено на принципа на конкуренция, въз основа на професионалните и нравствените качества на кандидатите.

В изпълнение на третия етап от конкурсите се проведоха психологични изследвания на 810 допуснати кандидати. При назначаване на служители в Агенция „Митници" кандидатите трябва да са преминали успешно изследването за професионална и психологическа пригодност, в случая до четвъртия етап от конкурсната процедура – интервю са допуснати 677 кандидати.

ИНТЕРВЮ

Преди провеждане на интервюто комисията се запознава с длъжностната характеристика и формулира въпроси, които се задават на всички кандидати. Комисията определя и минималния резултат, при който кандидатът се счита за успешно издържал интервюто.

По време на интервюто членовете на конкурсната комисия задават предварително формулираните въпроси, чрез които се установява в каква степен кандидатът притежава професионалните и деловите качества, които са необходими за изпълнението на длъжността.

След провеждане на интервютата конкурсните процедури са приключили с назначаване на 144 класирани кандидати.

Конкурсните процедури в Агенция „Митници" са изградени на принципа на конкуренция въз основа на професионалните и деловите качества на кандидатите за държавни служители.

Агенция „Митници" стриктно следва своята политиката да назначава силно мотивирани за работа и развитие кандидати, които да осигуряват ефективно изпълнение на заложените цели и задачи.

КАРИЕРНОТО РАЗВИТИЕ КАТО ОСНОВЕН МОТИВИРАЩ ФАКТОР

Мотивацията на служителите е много важен и съществен момент в управлението на една организация. От това зависят ефективността и качеството на работа на служителите, а те от своя страна оказват пряко влияние върху резултатите и перспективата за развитие на Агенцията. Успешна компания се гради с помощта на мотивирани служители, които имат стимул за работа и са ориентирани към постигане на високи резултати. За да постига стратегическите си цели Агенция „Митници" се стреми да увеличава максимално продуктивността на служителите си, а кариерното развитие подпомага тази перспектива. Мотивираните служители подобряват качеството на своята работа, придобивайки повече знания и умения. Чрез професионалното и кариерно израстване и развитие, служителите на Агенция „Митници" могат да разгърнат целия си потенциал.

Агенцията насърчава служителите към повишаване на квалификацията и способностите им, както и поемането на по-голяма отговорност. Приоритетно и в съответствие с разпоредбите на Закона за държавния служител (ЗДСл) и Наредбата за условията и реда за оценяване изпълнението на служителите в държавната администрация (НУРОИСДА), през 2022 г. стартираха 336 бр. процедури за повишаване в длъжност чрез конкурентен подбор за общо 490 бр. позиции.

С приемане на измененията на НУРОИСДА от 31.01.2020 г., се даде възможност за трансформиране на заета експертна длъжност в по-висока експертна длъжност след провеждане на конкурентен подбор. Това спомогна голяма част от дългогодишните служители на Агенцията, работещи в структурни звена, където не е имало вакантни позиции през годините преди 2020 г. да могат да участват в обявените подбори.

От обявените 336 подбора през 2022 г. при трансформиране на заета експертна длъжност са 281 бр., за 2021 г. са 205 бр. от обявени общо 278 конкурентни подбора и за 2020 г. са 104 от обявени 179 процедури.

За периода от 2020 г. до 2022 г. продължи провеждането на изследване за професионална и психологическа пригодност като отделен етап от процедурите за повишаване в длъжност в Агенция „Митници". При повишаване в длъжност на служители от Агенция „Митници", кандидатите трябва да са преминали успешно изследването за професионална и психологическа пригодност.

След приключване на конкурентните подбори се повишиха в длъжност за 2022 г. 463 служители, за 2021 г. – 415 и за 2020 г. – 250 служители на Агенцията.

Подбори по трудово правоотношение и ПМС № 66/1996 г. проведени на основание Закона за насърчаване на заетостта, Устройствения правилник на Агенция „Митници" и Наредба № Н-1 от 03.06.2016 г.

Агенция „Митници" обявява задължително в териториалното поделение на Агенция по заетостта свободните работни места за лица, работещи по трудово правоотношение. Комисии определени със заповед на директора на Агенция „Митници" извършват подбора на препоръчаните им от поделението на Агенцията по заетостта кандидати.

През 2022 г. се обявиха и проведоха:

- 5 подбори по трудово правоотношение – кандидатите допуснати в подбора, на основание Наредба № Н-1 от 03.06.2016 г., участваха в изследване за професионална и психологическа пригодност, етап от процедурите за подбор по трудово правоотношение в Агенция „Митници". Кандидатите трябва да са преминали успешно изследването за професионална и психологическа пригодност. Подборите по трудово правоотношение приключиха с назначаване на 5 класирани кандидата.
- 41 подбора по ПМС № 66/1996 г. – след приключване на подборите се назначиха 45 кандидати.

МОБИЛНОСТ В ДЪРЖАВНАТА АДМИНИСТРАЦИЯ

Мобилността в държавната администрация е процес, при който държавен служител заема длъжност в друга администрация след сключване на писмено споразумение между него и органите по назначаване на двете администрации. За служителя мобилността е форма на служебно и професионално развитие, а за администрацията мобилността е форма на подбор за бързо осигуряване на необходимия експертен и ръководен потенциал.

През 2022 г. в Информационния портал за мобилност в държавната администрация се обявиха 11 подбора по мобилност на служителите в държавната администрация. Подборите се проведоха на основание Правилата за подбор при мобилност на държавни служители по чл. 81а от Закона за държавния служител в Агенция „Митници". След приключване на подборите в Агенцията бяха назначени 8 служители.

СТАЖАНТСКИ ПРОГРАМИ

Държавната администрация предоставя възможност за стажове на студенти и ученици чрез програмите Летни стажове в държавната администрация, Старт на кариерата и стажове заявени от висши учебни заведения и лично от студенти. Чрез програмите се дава възможност на студенти от български и чуждестранни университети, да провеждат стажове в административните структури в цялата страна.

Стажовете в държавната администрация на студентите подпомагат тяхната професионална ориентация и опознаване на различните възможности за професионална реализация след дипломирането им. Те имат за цел да задълбочат сътрудничеството на администрацията с университетите, а също така да мотивират студентите да участват в изпълнението на целите и политиките на администрациите. Стажовете за студенти са добър шанс да бъде създаден интерес у младите хора за кариера в администрацията. Интересът на младите специалисти към стажантските програми е свързан със стремежа им за натрупване на професионален опит. През 2022 г. в Агенция „Митници" по писма от висши учебни заведения се проведоха:

- От Икономически университет - Варна 30 студенти са изявили желание, от които 26 са провели 45 дневно практическо обучение в териториални дирекции Митници Варна, Митница Русе, Митница Бургас и Митница Пловдив.
- От Стопанска академия „Д. А. Ценов" - гр. Свищов 2-ма студенти са изявили желание и са провели 45-дневна преддипломна практика в ТД Митница Русе.

Лично са подали заявления за провеждане на стаж през 2022 г. 8 студенти Университет за национално и световно стопанство и Софийски университет „Св. Климент Охридски". Студентите проведоха стажа в ЦМУ и ТД Митница София.

По програма Старт на кариерата през 2022 г. в Агенцията се назначиха 17 кандидати, от тях 6 в ЦМУ и останалите 11 в териториалните дирекции Митница Бургас и Митница София.

След изтичане на едногодишния трудов договор 8 младши експерта участваха в обявени от Агенция „Митници" конкурсни процедури и след приключването им се назначиха - 4 служители в ЦМУ, 3 в ТД Митница Бургас и 1 в ТД Митница София.

РАБОТА В ЕК И МИСИИ НА ЕС

Във връзка с предоставяне на възможност за кандидатстване за работа в дирекции и служби на Европейската комисия, както и за участие в Мисии на Европейския съюз като командировани национални експерти в рамките на прилагането на Глобалната стратегия за външната политика и политика на сигурност на Европейския съюз на ръководството на Агенция „Митници" са представени 84 докладни записки за 885 вакантни позиции. След положителна резолюция на митническите служители са предоставени 23 възможности за кандидатстване за 66 вакантни позиции за работа в дирекции и служби на Европейската комисия и Мисии на Европейския съюз.

КАЛЕНДАР

28.08.2023 г.	09.10.2023 г.	23.10.2023 г.
Въвеждане в реална експлоатация новата Митническа автоматизирана система за изнасяне (МАСИ) и новата Митническа информационна система за транзит (МИСТ2).	Въвеждане в реална експлоатация на надградените Митническа информационна система за внасяне (МИСВ) и Модул „Митническо задължение и Управление на обезпечението“ (ММЗУО), които ще отразяват промените, произтичащи от Ревизираното Приложение Б на ДР и РИ.	Въвеждане в реална експлоатация на Митническа информационна система за Централизирано оформяне при внасяне (МИСВ/ЦО). Провеждането на външни тестове с търговския сектор е планирано за септември.

БИМИС (ФАЗА 2) ОСИГУРЯВА ЛИЦЕНЗИ ЗА ВИСОКО НИВО НА МРЕЖОВА И ИНФОРМАЦИОННА СИГУРНОСТ

На 04.07.2023 г. бе подписано Допълнително споразумение към Административен договор BG05SFOP001-1.007-0001-C01/15.04.2019 г., в рамките на който се изпълнява проект: „Надграждане на основните системи на АМ за предоставяне на данни и услуги – БИМИС (фаза 2)“. С анексирането на договора се осигурява допълнителен финансов ресурс по проекта в размер на 9 187 368.64 лева с ДДС за реализацията на нова допълнителна проектна дейност с наименование “Развитие и поддръжка на ИТ инфраструктурата на АМ, осигуряваща висока производителност, наличност и сигурност на изграждане информационни системи на АМ“. В резултат на подписаното допълнително споразумение е променен общия бюджет на проекта, като общата стойност на договора бе увеличена до 22 551 314.08 лева. С реализацията на допълнителната Дейност 6, свързана с доставката на лицензи за нуждите на АМ, се цели постигане на следните резултати:

- Висока производителност на информационните системи на АМ;
- Наличност, съгласно Споразумение за нивото на предоставяните услуги (Service level Agreement - SLA) на специализирания софтуер в АМ, дигитализиращ процесите по митническото и акцизно законодателство;
- Високо ниво на мрежова и информационна сигурност на информационните системи на АМ.

ЕВРОПЕЙСКИ СЪЮЗ
ЕВРОПЕЙСКИ СОЦИАЛЕН ФОНД

АГЕНЦИЯ „МИТНИЦИ“
www.customs.bg

ОПЕРАТИВНА ПРОГРАМА ДОБРО УПРАВЛЕНИЕ

БИМИС (ФАЗА 3) СЕ РАЗШИРЯВА С ДВЕ НОВИ ДЕЙНОСТИ

На 04.07.2023 г. бе подписано Допълнително споразумение към Административен договор BG05SFOP001-1.025-0001-C01/29.11.2021 г., в рамките на който се изпълнява проект: „Надграждане на основните системи на АМ за предоставяне на данни и услуги – БИМИС (фаза 3)“. С анексирането на договора се осигурява допълнителен финансов ресурс по проекта в размер на 7 606 479.75 лева с ДДС за реализацията на две нови допълнителни проектни дейности с наименования: „Доставка, инсталация и интеграция на единно техническо решение за изграждане на Disaster Recovery Center (DRC) за нуждите на Агенция „Митници“ (етап 1)“ и „Развитие и поддръжка на ИТ инфраструктурата на АМ, осигуряваща висока производителност, наличност и сигурност на изграждане информационни системи на АМ“. В резултат на подписаното допълнително споразумение е променен бюджетът на проекта, като е увеличена общата стойност на договора до 25 390 974.75 лева. С реализацията на допълнителните Дейност 8 и Дейност 9, свързани с изграждането на DRC и доставката на лицензи за нуждите на АМ, се цели:

- Осигуряване на необходимата ИТ инфраструктура, наличност, капацитет и високо ниво на сигурност на информационните системи на АМ;
- Гаранция за непрекъснатост на основни бизнес процеси в митническата администрация;
- Управление на непрекъсваемостта на ИТ услугите;
- Подобряване на качеството на предоставяните ИТ услуги на икономическите оператори от търговския сектор;
- Повишаване нивото на резервираност на данните;
- Осигуряване на киберзащита, за откриване на заплахи, реакция при инциденти и автоматизация на дейностите по мониторинг в областта на ИТ сигурността в АМ.



Снимка: Lee Campbell/Unsplash

СТАРТИРА ПРОЕКТ ЗА ИЗГРАЖДАНЕ НА ЕДИННА ИНТЕГРИРАНА ИНФОРМАЦИОННА СИСТЕМА КОНТРОЛ НА ТРАНСПОРТНИ СРЕДСТВА В РЕАЛНО ВРЕМЕ

През 2023 г. АМ стартира проект за изграждане на единна интегрирана информационна система Контрол на транспортни средства в реално време (КТСРВ), включващ следните подпроекти:

1. Изграждане на Център за видеоданни на Агенция „Митници“ – Етап 1;
2. Развитие и въвеждане на Институционална архитектура на АМ по отношение на “Изграждане на ЦИС КТСРВ - етап 1 върху Cloud архитектура“;
3. Развитие и въвеждане на Институционална архитектура на АМ по отношение на „Изграждане на система за управление на трафика на ГКПП (СУТ) върху Cloud архитектура“;
4. Развитие и въвеждане на Институционална архитектура на АМ по отношение на „Изграждане на Система за управление на опашките“ (СУО) върху Cloud архитектура“.

Проектът е създаден с оглед приоритизацията на национално ниво на действията по модернизация на ГКПП. В рамките на 2023 г. дейностите по проекта ще бъдат финансирани по Процедура BG16BARA001-1.001 чрез директно предоставяне на безвъзмездна финансова помощ чрез Резерва за приспособяване във връзка с последиците от Брексит (Резерва). По тази процедура се осигурява подкрепа на структури на държавната администрация и органи на държавна власт за изпълнение на мерки за приспособяване във връзка с последиците от Брексит.

На 16.06.2023 г. бе подписан договор № BG16BARA001-1.001-0002-C01/16.06.2023 г. за директно предоставяне на финансиране между Агенция „Митници“ и Орган по Резерва – Дирекция „Добро управление“ в Администрацията на Министерския съвет. Договорът е на обща стойност 17 045 621.00 лева без ДДС и е със срок до края на 2023 г.


Снимка: Nautal Giffari/Unsplash

Проект КТСРВ ще изпълни мерки от 4.1 до 4.6 по Специфична цел IV. „Развитие на БИМИС в областта на бизнес процеси по отношение на контрол на транспортни средства в реално време“ от Пътна карта към Секторна стратегия за развитие на електронното управление в Агенция „Митници“ – „е-Митници“ 2021-2027, приета с Решение № 951 от 25.11.2022 г. на Министерския съвет.

С реализацията на Проекта се очаква постигането на следните резултати:

- повишаване на пропускателната способност на ГКПП;
- повишаване на ефективността на граничния контрол;
- осигуряване на видеоданни, получени от различни източници, което ще допринесе за повишаване на обективния контрол на Агенция „Митници“, чрез проследяване на статуса на дадено ППС, идентифициране на отклонения в декларираните от икономическия оператор данни и автоматично, в реално време, проследяване и предупреждаване за настъпването на рискови събития;
- подобряване на резултатите от противодействието на опитите за нарушаване на митническо и акцизно законодателство;
- разширяване на възможностите за автоматизиран рисков анализ и превенция на риска;
- улесняването на търговските операции на законния бизнес и облекчаване на гражданите;
- повишаване на конкурентоспособността на икономиката;
- подобряване на изпълнението на функциите на АМ по защита на живота и здравето на хората;
- елиминиране на дългите физически опашки от МПС за преминаване на ГКПП (посредством бариери, светофари, информационни табла и др.) чрез дефиниране модел на работа;
- разпределение на пиковия трафик във времето;
- продължаване на процеса по трансформиране на митническата администрация в цифрова администрация, чрез последващо развитие и въвеждане на Институционална архитектура на Агенция „Митници“ и реализиране на съюзните и национални функционални изисквания към БИМИС.

СТАТУТ НА „ОДОБРЕН ИКОНОМИЧЕСКИ ОПЕРАТОР“ УЛЕСНЯВА БИЗНЕСА ПРИ МИТНИЧЕСКО ОБСЛУЖВАНЕ

Признава се от митническите органи във всички държави-членки на ЕС

Агенция „Митници“ стартира кампания за популяризиране на предимствата на програмата за „Одобрени икономически оператори“ (ОИО). Кампанията е в унисон с предвидената от 2028 г. от Европейската комисия мащабна реформа на митническите правила, в която централна фигура са надеждни търговци като се отчита ръстът в обема на търговията, особено на електронната.

Кампанията е дългосрочна и предвижда в следващата една година икономически оператори, групирани според ролята им в търговската верига и по браншове, да бъдат запознавани с конкретните за тях предимства от придобиване на статута на ОИО, както и да бъдат обучавани за процедурата по кандидатстване.

Концепцията за „Одобрени икономически оператори“ е въведена от Световната митническа организация и се основава на партньорство между митниците и бизнеса. Икономическите оператори, които отговарят на критериите и са преминали успешно процедура по одобрение, придобиват статут за „неограничен срок за митнически опростявания“, „статут за сигурност и безопасност“ или комбинация от двете. По този начин икономическите оператори се считат за надеждни по отношение на дейностите си, свързани с митниците. Статутът на ОИО важи за целия Европейски съюз, а операторите имат право да се възползват и от определени предимства както в целия ЕС, така и във взаимно признати трети страни като Швейцария, Норвегия, Япония, Китай и САЩ.

Едно от основните предимства от притежаването на разрешение за ОИО е по-лесно допускане и получаване на митнически опростявания, като например намален размер на обезпечения, облекчено деклариране и опростена митническа декларация, облекчения при транзит, одобрение на място, обработка на селектирани за контрол пратки с предимство и др.

Агенция „Митници“ стартира разяснителна кампания и серия от работни срещи с бизнес организации, сред които Българската търговско-промишлена палата (БТПП), Българска стопанска камара (БСК) и Национална организация на митническите агенти (НОМА).

Кампанията за популяризиране на предимствата на програмата за ОИО пред бизнеса е част от концепцията за реформа на митническия съюз на ЕС и българските митници. Придобиването на статут на ОИО от повече български компании ще позволи по-бърза обработка на товарите, намалена административна тежест за бизнеса, както и ще осигури повишено нивото на сигурност и безопасност чрез инструментите на анализа на риска, проверките с мобилни групи и последващия контрол.

От предимствата на програмата ОИО вече се възползват над 100 български компании.

ОБЩИ КРИТЕРИИ ЗА „ОДОБРЕНИ ИКОНОМИЧЕСКИ ОПЕРАТОРИ“ (ОИО):

– спазване на митническото законодателство и на правилата за данъчно облагане в миналото и понастоящем, включително липсата на тежки престъпления, свързани с икономическата дейност на заявителя;
– доказателство за високото равнище на контрол върху неговите операции и стокови потоци, посредством система за управление на търговската и в съответните случаи на транспортната отчетност, позволяваща подходящ митнически контрол;
– доказана платежоспособност.

В зависимост от вида на статут на ОИО трябва да се спазва и:

– практически стандарти за компетентност или професионална квалификация, пряко свързани с осъществяваната дейност (ОИОМО);
– целесъобразни стандарти за сигурност и безопасност (ОИОСБ).

Статутът на ОИО, предоставен от една държава членка, се признава от митническите органи във всички държави членки на ЕС

ПРЕДИМСТВА ОТ РЕГИСТРАЦИЯ ПО ОИО:

- *по-лесно допускане до митнически опростявания;*
- *избор на място за контрол;*
- *обработка на пратки с приоритет;*
- *намален физически и документен контрол;*
- *предварително уведомяване на оператора, когато е селектиран за митнически контрол.*

НЕПРЕКИ ПОЛЗИ:

- *признаване като сигурен и безопасен търговски партньор;*
- *притежателите на разрешение ОИО могат да използват неговото лого;*
- *намаляване на кражбите и загубите;*
- *по-малко закъснели пратки;*
- *подобрено планиране;*
- *подобряване обслужването на клиентите;*
- *по-ниски разходи за инспекции на доставчиците и засилено сътрудничество.*

ОБЩИ ПОЛЗИ ОТ РЕГИСТРАЦИЯ ПО ОИО

Има и някои еднакви ползи за ОИО-дружествата, независимо от това какъв вид удостоверение, те са получили и са следните:

- *Българската митница може да сътрудничи на кандидатите с цел да им помогне и да ги подготви за въвеждането им в програмата за ОИО;*
- *Подавайки едно заявление може да се кандидатства и за двата вида разрешение – ОИОМО/ОИОСБ;*
- *Статут на ОИО издаден в държава членка на Европейския съюз (ЕС) се признава от митническите органи от всички държави в ЕС;*
- *Европейският съюз има сключени и приложени споразумения за взаимно признаване за програмите за ОИО с Норвегия, Швейцария, Япония, Андора, САЩ, Китай, Обединеното кралство, Канада и Молдова;*
- *обработка на пратки с приоритет, ако са избрани за контрол;*
- *избор на място за контрол;*
- *някои непреки облаги, които са свързани с ефективността на дейностите по веригата за доставки (като например по-добро планиране благодарение на изготвените за ОИО процедури и стандарти);*
- *по-добро сътрудничество с митническите власти и други държавни органи;*
- *по-добра репутация като предпочитан бизнес партньор пред фирми, които не са ОИО.*

В допълнение към тези предимства, всеки от двата вида ОИО-разрешения има за цел да улесни по различен начин сертифицираните оператори.

КОЙ МОЖЕ ДА КАНДИДАТСТВА?

Всеки икономически оператор установен на територията на ЕС, който е част от международната верига на доставки и участва в свързани с митницата операции, може да кандидатства за статут на ОИО. Съществува погрешно схващане, че програмите за ОИО облагодетелстват само големи субекти и не предоставят на малките и средни предприятия стимул да участват.

УСЛОВИЯ ЗА КАНДИДАТСТВАНЕ И ПОЛУЧАВАНЕ НА РАЗРЕШЕНИЕ

Разрешение за ОИО може да бъде предоставено на всеки икономически оператор, при който липсват сериозни или повторни нарушения на митническото законодателство и на правилата за данъчно облагане, включително липсата на сериозни криминални нарушения свързани с икономическата дейност на заявителя. Трябва също и да притежава платежоспособност , която се счита за доказана, когато заявителя има добро финансово състояние. Доказателство за високо равнище на контрол върху неговите операции и стокови потоци. Друго важно условие е да е подходяща мярка за сигурност и безопасност (ОИОСБ), както и да притежава доказани практически стандарти за компетентност или професионална квалификация (ОИОМО).

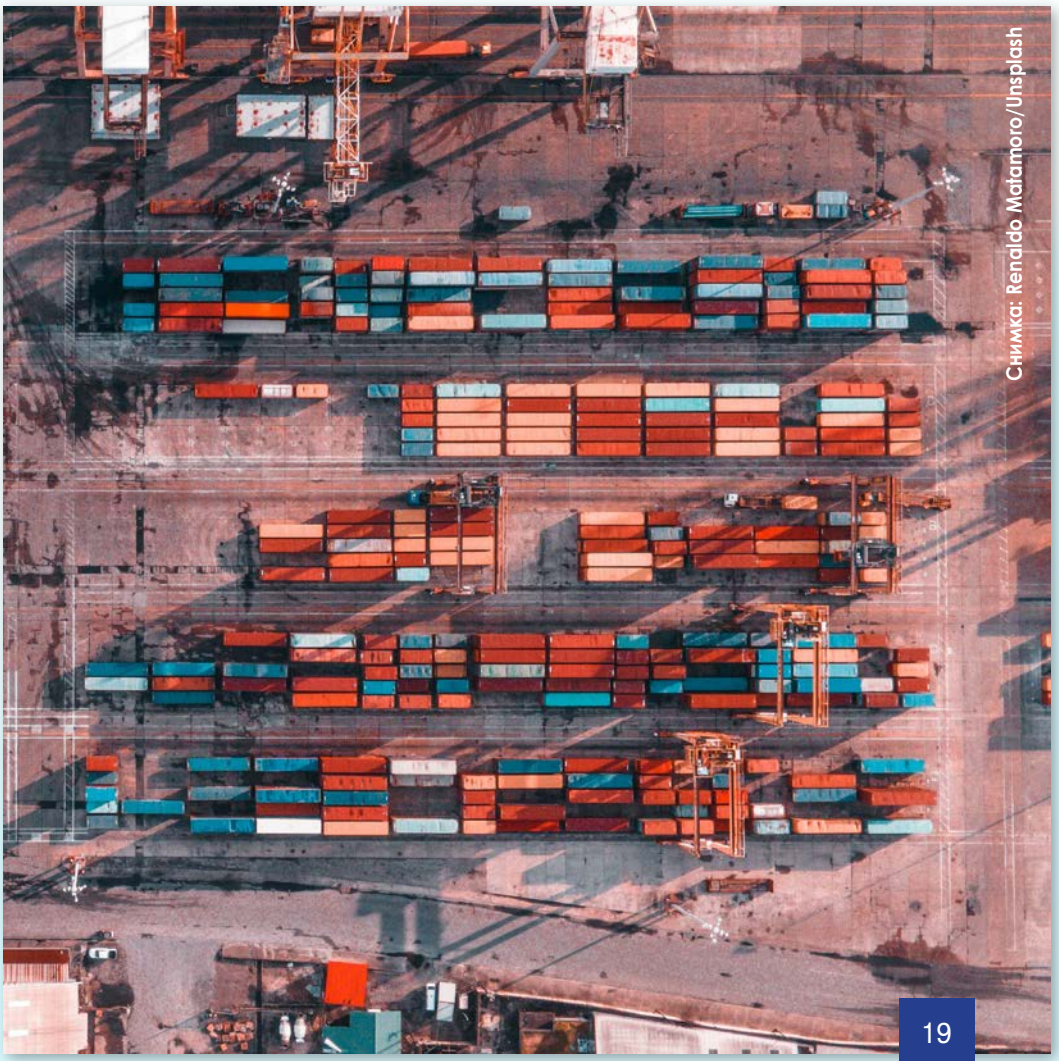

Снимка: Renaldo Matamoro/Unsplash

КАК ДА СЕ РЕГИСТРИРАТЕ?

За осигуряване на по-тясно сътрудничество и за избягване на неразбирателствата от двете страни, преди да подаде официално заявление се препоръчва икономическия оператор да направи следното:

- Да се свърже с издаващ митнически орган:

  В случай, че имате въпроси, свързани с програмата за ОИО, както и необходимост от информация, свързана или касаеща подаване на заявление и издаване на разрешение за ОИО, от лица, които не са ОИО към момента, моля при необходимост използвайте следните контакти за връзка:

  Като регистриран потребител на: https://servicedesk.customs.bg

  На единния e-mail адрес: ServiceDesk@customs.bg

  На e-mail адрес на Деловодство: delovodstvo@customs.bg
- Да реши какъв вид разрешение иска;
- Да определи компетентно лице за връзка, което ще отговаря за заявлението;
- Старателно да попълни въпросник за самооценка (ВСО) и да вземе мерки, така че всички лица или отдели в организацията, които имат отношение, да бъдат включени в попълването на въпросника.

Регистрацията включва:

- *да се уверите, че притежавате EORI номер от митническия орган на държавата от ЕС, в която е установено вашето предприятие;*
- *да се попълни въпросник за самооценка;*
- *да подадете заявление до компетентния митнически орган, където е достъпна основната Ви счетоводна отчетност за митниците;*
- *да подадете кандидатурата си онлайн чрез портала на ЕС за търговци за територията на Република България (РБ);*
- *разрешение от директора на Агенция „Митници“. То може да бъде получено само по електронен път.* **Такси - НЕ СЕ ЗАПЛАЩАТ**

НЕОБХОДИМИ ДОКУМЕНТИ ЗА КАНДИДАТСТВАНЕ

1. *Заявление-през електронната система – eAEO-STP*
2. *Въпросник за самооценка;*
3. *Данни за основните собственици/акционери;*
4. *Описание на икономическите дейности на заявителя;*
5. *Лице от администрацията на заявителя, което отговаря за митническите въпроси;*
6. *Подробна информация за местонахождението на обектите на заявителя и кратко описание на дейностите, извършвани във всеки един обект; подробна информация за това дали заявителят и всеки обект действа във веригата за доставки от свое име и за своя сметка, или действа от свое име и за сметка на друго лице, или действа от името на и за сметка на друго лице;*
7. *Подробна информация за това дали стоките се купуват от и/или се доставят на търговци, които са свързани със заявителя;*
8. *Описание на вътрешната структура на организацията на заявителя;*
9. *Брой на служителите общо и по отделни направления;*
10. *Имената на основните служители. Описание на приетите правила в случай, когато компетентният служител не е налице - временно или постоянно;*
11. *Имена и длъжност на лицата в администрацията на заявителя, които имат специална митническа подготовка. Оценка на нивото на знания на тези лица по отношение на използването на информационни технологии в митническите и търговските процедури, и общите търговски въпроси;*
12. *Съгласие или несъгласие с публикуването на информацията от сертификата за ОИО в списъка с одобрените икономически оператори.*

ДОПЪЛНИТЕЛНА ИНФОРМАЦИЯ

- *Регламент (ЕС) № 952/2013 на Европейския парламент и на Съвета от 9 октомври 2013 година за създаване на Митнически кодекс на Съюза – чл. 39;*
- *Регламент за изпълнение (ЕС) 2015/2447 на Комисията от 24 ноември 2015 година за определяне на подробни правила за прилагането на някои разпоредби на Регламент (ЕС) № 952/2013 на Европейския парламент и на Съвета за създаване на Митнически кодекс на Съюза – чл. 24,25,26, 27,28 и 29;*
- *Ръководство за ОИО – TAXUD/B2/047/2011 -Rev.6 BG*
- *Европейска комисия – Одобрен икономически оператор*
- *Одобрени икономически оператори*

АГЕНЦИЯ „МИТНИЦИ“ ПОДКРЕПЯ СЪТРУДНИЧЕСТВОТО МЕЖДУ МИТНИЧЕСКИТЕ АСОЦИАЦИИ



Потреблението на цигари без български акцизен бандерол през 2022 г. остава на ниско ниво според традиционното изследване на празните опаковки от цигари. Те представляват само 1.5% през 4-то тримесечие на изминалата година. Данните от изследването бяха представени от компаниите в „Инициативата срещу незаконната търговия“ на 14 март 2023 г. пред представители на Министерство на финансите, Агенция „Митници“, МВР и Върховна касационна прокуратура. От тютюневите компании заявиха, че правоохранителните институции у нас са постигнали устойчив резултат в борбата срещу незаконната търговия с цигари въпреки нестабилната и усложнена международна обстановка.

Данните за 4-то тримесечие на 2022 г. сочат рекордно нисък дял на потребление на цигари без български бандерол от 13 години насам, откакто се провежда проучването със събиране и анализ на празни цигарени кутии. За пореден отчетен период България е с най-нисък дял на нелегалния пазар на цигари от всички страни-членки на ЕС, в които това изследване се провежда.

Данните показват, че с най-голям дял сред нелегалните цигари на българския пазар са цигари, чиито опаковки са маркирани за безмитна търговия, следвани от фалшификатите, копиращи известни международни марки. Сред празните опаковки са идентифицирани и кутии с неизвестни за нашия пазар марки, които се определят от типа „illicit whites“ – цигари, произведени и предназначени за нелегално разпространение.

МИТНИЧЕСКИ СЛУЖИТЕЛИ ПРОВЕДОХА ПРАКТИЧЕСКИ ЗАНЯТИЯ ЗА МАГИСТРИ ОТ СУ „СВ.КЛИМЕНТ ОХРИДСКИ“

Практически занятия по програма „Митнически и данъчен контрол“ за магистри от Стопанския факултет на СУ „Св. Климент Охридски“ проведоха в периода 27-28 май 2023 г. митническите служители от МБ Пловдив, МБ Свиленград, МП Капитан Андреево и ГКПП Капитан Петко войвода Занятията ръководи доц. д-р Цветан Мадански. В тях участваха и преподавателите от катедра „Икономика“ – проф. д-р Ваня Иванова, доц. д-р Димитър Златинов, доц. д-р Соня Георгиева, доц. д-р Стела Ралева и гл. ас. д-р Стоян Шаламанов.

Първата част от практикума се състоя в Митническо бюро Пловдив, където студентите бяха запознати с различни видове митнически документи и митническите режими „Допускане за свободно обращение“ и „Износ“. Главен инспектор Иванка Кормевска, главен инспектор Нешо Семков и инспектор Тони Танчев демонстрираха пред студентите в реално време извършването на щателна проверка в митническо хале на стоки, превозвани с товарен автомобил

Със съдействието на Георги Господинов – началник на МП Капитан Андреево бяха проведени практически занятия и обучение за дейността на Агенция „Митници“ на пункта, както и на другите институции – Министерството на вътрешните работи, Българската агенция по безопасност на храните, Националната агенция за приходите и Министерството на здравеопазването.

Студентите посетиха Митническо бюро Свиленград, където практически познания за митническата работа на бюрото студентите получиха от главните инспектори Атанаска Чанова и Иванка Цветкова. На ГКПП „Капитан Петко войвода", главен инспектор Янко Петев представи на студентите функциите, задълженията и правомощията на различните служби за контрол на граничния пункт на вътрешна граница.

Осъщественият практикум е по линия на сключеното партньорство между Агенция „Митници“ и СУ „Св. Климент Охридски“ в съответствие с изразената институционална подкрепа за развитието на МП „Митнически и данъчен контрол“ в Стопанския факултет.





World Customs Organization
Organisation mondiale des douanes

РЪКОВОДИТЕЛИТЕ НА МИТНИЦИТЕ ОТ 185 ДЪРЖАВИ ИЗБРАХА НОВ ГЕНЕРАЛЕН СЕКРЕТАР НА СМО



В периода 22-24 юни 2023 г. в Брюксел (Белгия) директорът на Агенция „Митници“ Павел Тонев взе участие в 141-та и 142-та сесии на Съвета на Световната митническа организация (СМО) – най-висшият орган за вземане на решения на Организацията. По време на двете сесии се проведоха множество дискусии, делегатите бяха запознати с резултатите от дейността на няколко работни групи, както и протече избор за нов генерален секретар на СМО, който ще наследи Кунио Микурия, който ръководи Организацията 15 години в три поредни мандата.

НОВИЯТ ГЕНЕРАЛЕН СЕКРЕТАР



За нов генерален секретар на СМО, с гласа на България и мнозинството от делегациите, беше избран кандидатът на САЩ Иън Сондерс, чийто мандат ще започне от 1 януари 2024 г. Генералният секретар на СМО отговаря за надзора на ежедневните дейности на секретариата на СМО.

Сондерс е номиниран от митническата и гранична служба на САЩ и има над 20 години опит в митниците и 30 години опит в международните отношения. Той увери членовете на Организацията в своя ангажимент да насочи митниците към безопасно, просперираще и приобщаващо бъдеще и заяви още: „Зачитайки богатото минало на СМО, днес имаме нужда от иновации и адаптиране към съвременните предизвикателства. Възнамерявам да ръководя Организацията чрез изграждане на силни и трайни публично-частни партньорства, използване на технологии, насърчаване на приобщаването за ефективно глобално митническо сътрудничество и осигуряване на прозрачност и откритост като основни принципи на доброто управление.“

Настоящият генерален секретар д-р Кунио Микурия, чийто трети петгодишен мандат изтича в края на декември 2023 г., приветства избора и заяви: „СМО издържа изпитанието на времето и въпреки промените в световната търговия и неотдавнашната пандемия, ние останахме актуални и проактивни. Предоставихме на нашите членове ясни и точни стандарти, насърчаващи сигурност и предвидимост на глобална верига за доставки. Въпреки това много предизвикателства остават пред нас и аз съм уверен, че моят приемник, с подкрепата на членовете на СМО и експертите от секретариата, ще се справи със задачите и ще насочи Организацията в правилната посока през следващите пет години.“

Едуард Кисуетър от Република Южна Африка беше избран за председател на Съвета на СМО, бяха избрани и нови регионални заместник-председатели.

ДРУГИТЕ ТЕМИ

През двете поредни сесии на Съвета на СМО делегатите обсъдиха тарифни и търговски въпроси, теми като обучение, дефинирането и стандартизирането на митническата статистика, развитието на зелени митници, модернизацията на СМО, както и идеята за приемане на План за действие за чувствителни и застрашени граници.

Под ръководството на А. Ал Халифа, генерален директор на митниците на Бахрейн и напускащ поста си председател на Съвета на СМО, делегатите от 185-те членки на СМО направиха преглед на работата, извършена от СМО през годината. Дискусиите обхванаха международни стандарти, насоки и препоръчителни практики, разработени от различните работни органи на СМО с оглед подобряване на управлението на трансграничната търговия.

Митническата администрация на Алжир спечели ежегодния фотоконкурс на СМО. Печелившата снимка показва как митническите служители се адаптират към променящите се пейзажи и климатични условия, докато изпълняват своите мисии за защита на границите в сътрудничество с други гранични служби.



Другите над 70 снимки, участващи в конкурса и техните истории, можете да видите на интернет страницата на Световната митническа организация.



KOREA CUSTOMS WEEK 2023

SEOUL, KOREA

АГЕНЦИЯ „МИТНИЦИ“ УЧАСТВА В МЕЖДУНАРОДНА КОНФЕРЕНЦИЯ НА ТЕМА „ЦИФРОВИ МИТНИЦИ И ГЛОБАЛНО МИТНИЧЕСКО СЪТРУДНИЧЕСТВО“

Представители на Агенция „Митници“ участваха в международна конференция „Седмица на митниците в Корея 2023“. Темата бе „Цифрови митници и глобално митническо сътрудничество“. Форумът се проведе от 26 до 28 април 2023 г. в Сеул, Република Корея. По покана на организаторите в събитието участваха делегации на митнически администрации от над 80 държави, сред които и Агенция „Митници“.

В приветствието си към делегатите господин Кунио Микурия, генерален секретар на Световната митническа организация (СМО), напомни сентенцията, че границите разделят, а митниците събират. Важно е митниците да продължат да улесняват търговията и това може да се постигне с използването на нови технологии, подчерта той.

По време на събитието бяха проведени експертни семинари за обмяна на най-добри практики и мнения по въпроси от общ интерес, като електронната търговия, революционните технологии и обменът на митническа информация.

На конференцията беше приета т.нар. Декларация от Сеул, с която митническите администрации потвърждават желанието си за ускоряване на цифровизацията чрез интегриране на иновативни технологии в митническите системи, което позволява проактивно адаптиране към непрекъснато променящата се търговска среда. За да се гарантира ефективността на митническите администрации, те ще си сътрудничат в техническата помощ и изграждането на капацитет за развитие на човешки ресурси, митническа експертиза и технологии.

Паралелно с форума се състоя изложение на митнически иновативни технологии, на което 19 местни и чуждестранни компании представиха оборудване за претърсване и изследване, както и системи, свързани с митническата дейност, като проверка на товари и пътници, електронна система за митническо оформяне (Uni-pass), митнически лаборатории, интелигентна логистика за летища и др. В рамките на събитието беше организирано и посещение на Митница „Международно летище Инчон“.



Илияна Цоловска – ДПК и Кольо Колев – директор на ДИСАД (в средата на първия ред) участваха в митническия технологичен форум.

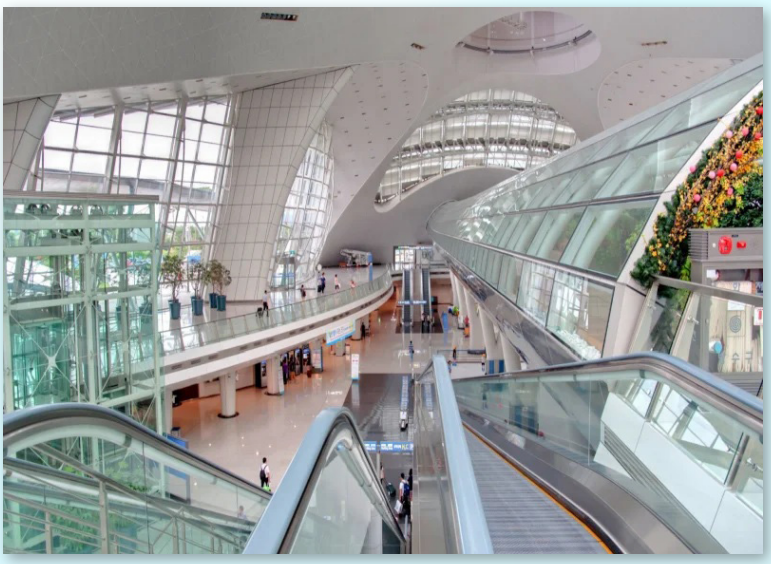

ЕКСПЕРТНАТА ГРУПА ЗА ЕФЕКТИВНОСТТА НА МИТНИЧЕСКИЯ СЪЮЗ НА ЕС ЗАСЕДАВА В АЛБЕНА

Агенция „Митници“ бе домакин на среща на експертната група за ефективността на Митническия съюз на ЕС. Събитието, което се проведе на 7 юни 2023 г. в к.к. Албена, е организирано съвместно с ГД „Данъчно облагане и Митнически съюз“ към Европейската комисия. В него участие взеха представители на държавите – членки на ЕС, както и на страните – кандидатки за членство.

Сред основните теми на дискусиите бе структурата и данните за годишния аналитичен доклад с резултатите от работата на Митническия съюз на ЕС за 2022 г., като бяха оповестени някои предварителни данни.

В хода на разговорите беше подчертано, че ЕС продължава да полага усилия за улеснение на легалния бизнес. Времето за обработка на 95% от вносните и 93,5% от износните декларации по стандартна процедура е по-малко от час. През 2022 г. на територията на ЕС са действали 18 131 одобрени икономически оператора, като 73.2% от реализираният внос и 76.4% от реализирания износ в ЕС са с тяхно участие.

За същия период реализираният в ЕС внос е на стойност 3613 млрд. евро, като събраните мита възлизат на 33.6 млрд. евро, от които 25.2 млрд. евро са били трансферирани към бюджета на ЕС. Зад тези приходи стои стокооборот от 546.8 милиона пратки, декларирани при внос, 562.8 милиона пратки, декларирани при износ и 15.2 милиона транзитни операции. Това означава, че всяка секунда са били декларирани 35 пратки (по внос и износ) на стойност 228 025 евро.

За поредна година митническите администрации в ЕС са един от гарантите за сигурността и безопасността на европейските граждани и икономически оператори. По време на срещата на експертната група бяха отчетени общи задържания от всички държави членки в размер на 508.9 тона нар-



котични вещества, както и 3,7 млрд. къса нелегални цигари и тютюн. Идентифицирани са около 73 000 случая на подозрения за нарушаване на права върху интелектуалната собственост, както и 39 694 случая на стоки с потенциален риск за потребителите (по съмнения, че нарушават санитарни, фитосанитарни или ветеринарни стандарти). Разкрити са 2775 нарушения по CITES и 95 случая на неспазване на правилата за износ на културни ценности, както и случаи на неплатени мита в размер на 782,9 млн. евро.

Окончателният доклад за резултатите от работата на Митническия съюз за 2022 г. ще бъде одобрен на заседанието на Групата за митническа политика пред декември.

По време на срещата в България се набелязаха и предстоящите задачи пред групата за второто полугодие на 2023.

Цитираната статистика е достъпна на страницата на ЕК – Taxation and Customs Union - EU Customs Union: facts and figures

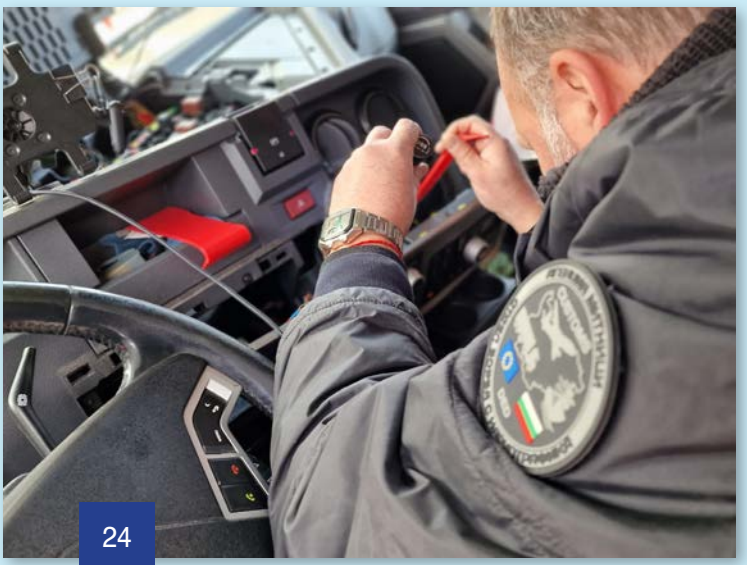

CELBET ИЗПРАТИ КОМПЛЕКТИ С ИНСТРУМЕНТИ

За втора година CELBET изпраща на митническите пунктове по югоизточните сухопътни граници, брандирани комплекти с инструменти за демонтаж на автомобилни части. България получи 20 комплекта, които вече са разпределени и са на разположение на митническите инспектори. Всеки комплект съдържа най-необходимите и използвани пластмасови инструменти, които този път са в оранжев цвят – в унисон с новото лого на CELBET.

ДЕСЕТ ОТЛИЧИЯ ПО МОНРЕАЛСКИЯ ПРОТОКОЛ ЗА БЪЛГАРСКИТЕ МИТНИЦИ



Седем служители, както и МП Капитан Андреево, МП Малко Търново и Агенция „Митници“ в цялост бяха наградени за осъществени задържания на флуорсъдържащи парникови газове през периода 2019-2020 г. Наградите връчи директорът на ТД Митница Бургас Валери Стефанов. Индивидуални сертификати и медали получиха митническите служители от МП Капитан Андреево Мариян Савов, Атанас Атанасов, Янчо Арабаджиев, Костадин Костадинов и Христина Попова. От МП Малко Търново индивидуални награди получиха митническите служители Живко Джизов и Ваня Иванова.

Наградите са присъдени от Световната митническа организация и Секретариат по озона и UNEP OzonAction (Програма на ООН за околна среда) за приноса на институцията, нейните звена и служителите й в борбата с незаконния трафик на флуорсъдържащи парникови газове и озоноразрушавши вещества.

Конкретен повод за отличието бе предотвратяването на нелегален внос на общо 15 000 кг. флуорсъдържащи парникови газове през МП Капитан Андреево и МП Малко Търново при пет проверки. Отличията са признание за силния ангажимент на митническата администрация за справяне с незаконната търговия с озоноразрушаващи и флуоросъдържащи вещества, които влияят на глобалното затопляне и са контролирани от Монреалския протокол.

Отличията, които разглеждат периода 2019-2020 г., бяха обявени по време на 5-ото издание на наградите на Монреалския протокол за митнически и правоприлагащи служители от Европа и Централна Азия. Различни национални органи от 18 държави, както и Европейската комисия и ОЛАФ бяха наградени с медала и сертификата на Монреалския протокол по време на онлайн събитие в края на март, което включваше участието на Световната митническа организация, Секретариата по озона и UNEP OzonAction(Програма на ООН за околна среда).

Глобалната награда на Монреалския протокол за митнически и правоприлагащи служители се присъжда от Програма на ООН за околна среда, в сътрудничество със Световната митническа организация и Секретариата по озона. Наградата има за цел да даде признание и да насърчи служителите на митниците и правоохранителните органи и техните организации за успешно предотвратяване на незаконна или нежелана търговия с HCFC/HFC.



Част от наградените митнически служители (от ляво надясно): Костадин Костадинов и Янчо Арабаджиев от МП Капитан Андреево, Ваня Иванова и Живко Джизов от МП Малко Търново и началникът на МП Малко Търново Христо Илев.



Началникът на МП Капитан Андреево Георги Господинов с наградата за пункта от Световната митническа организация и Програма на ООН за околната среда UNEP Ozon Action – сертификат и медал



Началникът на МП Малко Търново Христо Илев получи наградата за митническия пункт от Световната митническа организация и Програма на ООН за околната среда UNEP Ozon Action

144 ГОДИНИ МИТНИЦИ БЯХА ОТБЕЛЯЗАНИ НА 7 ЮЛИ





През 2023 г. митническата администрация отбеляза 144 години от създаването си. Денят 7 юли е част от институционалната памет на българската митническа администрация. С решение №685/10.09.2015 г. на Министерски съвет този ден се отбелязва като официален професионален празник на митническия служител в България.

„От утвърждаването на първия Закон за митниците през 1885 г. до наши дни, когато сме част от митническата общност на Европейския съюз, на българските митнически служители винаги се е падала отговорната роля да подсигуряват значителна част от фиска, да подпомагат икономическите оператори чрез устойчиви условия за развитие и да съблюдават за сигурността и безопасността на гражданите. През годините българската митническа администрация е преодолявала множество периоди на изпитания и трудности, исторически промени, дни на икономически кризи и подем. Днес сме в навечерието на нова трансформация на митническите процеси. В следващите години ни предстои мащабна реформа на Митническия съюз, така че той да отговори на съвременните реалности на международната търговия. Нашата администрация ще бъде пълноправен участник в този преход и в изграждането на модерните европейски митници.“ посочва в поздравлението си до митническите служители директорът на Агенция „Митници“ Павел Тонев.

По повод Професионалния празник директорът на Агенция „Митници“ връчи плакети, златни и сребърни почетни отличия и грамоти на 29 служители и екипи от цялата страна, които са показали високи резултати в дейността си през 2023 г.

Сред знаковите случаи, за които митнически служители получиха отличия, бяха поредица от разкрити случаи на трафик на марихуана на ГКПП Кулата, задържани над 2,5 млн. къса нелегални цигари на ГКПП Кардам, разкрита съвместно с ДАНС фабрика за нелегални цигари, поредица от задържания на цигари с български бандерол на Летище Пловдив, както и множество задържания на наркотични вещества, валута, благородни метали и други стоки на МП Капитан Андреево.

Със златно отличие бе наградено и въвеждането и акредитацията на метод за определяне на никотин в тютюн, тютюневи изделия и други продукти за пушене. Благодарение на този метод е станало възможно определянето на никотин и в течности за електронни цигари.

За цялостната им дейност награди получиха и служители от „Международна дейност“ и „Акцизна дейност и методология“. С грамота бяха отличени множество млади служители от различни учреждения и звена.

На 7 юли 1879 г. с Указ №2 на княз Александър I Батенберг са учредени митниците и „митарствените пунктове“ на Княжество България. В указа е посочено, че основната задача на новосъздадената институция е „да се запазят интересите на княжеството”. Този управленски акт се случва веднага след назначаване на първото българско следосвобожденско правителство с Указ № 1 от 5 юли.

МИНИСТЕРСТВО НА ФИНАНСИТЕ

МИНИСТЪРЪТ НА ФИНАНСИТЕ АСЕН ВАСИЛЕВ ПОЗДРАВИ МИТНИЧЕСКИТЕ СЛУЖИТЕЛИ ПО ПОВОД ПРОФЕСИОНАЛНИЯ ИМ ПРАЗНИК

„Българската митническа администрация се гордее със своята европейска принадлежност и с това, че работи успешно в рамките на единния Митнически съюз. Силната обвързаност с митниците на другите държави членки на ЕС се изтъква често като основен позитив когато се описва дейността на нашите митници.

Наред с това 7 юли като Професионален празник на българския митнически служител е повод да се отчете значимият принос на митниците на национално ниво. Със своите 3360 служители Агенция „Митници“ успява да осигури над 40% от данъчните приходи, а през настоящата 2023 година тази отговорност е още по-осезаема.

Пожелавам на всички митнически служители да носят с отговорност и чест своята държавна служба и във всекидневната си работа да оправдават доверието на обществото като показват висока експертиза и професионализъм.

Честит професионален празник на българския митнически служител!“ се посочва в поздравителния адрес на министъра на финансите.



В МИТНИЦА СОФИЯ БЕ ОТКРИТА ИСТОРИЧЕСКА ЕКСПОЗИЦИЯ



Заместник-директорът на Агенция „Митници“ Лъчезар Кръстев и директорът на ТД Митница София Димитър Димитров откриха експозицията

На историческата дата 7 юли, в присъствието на служители на териториалната дирекция, в сградата на улица „Веслец“ беше открита историческа експозиция, посветена на историята на Митница София. На две места в фоайето на сградата – паметник на културата, са изложени мебели - част от оригиналното обзавеждане на митницата. Две бюра, метална каса от 30-те години на 20 век и кантар за малки пратки са част от експонатите, които вече са преминали реставрация. Духът на епохата се допълва от стар телефонен апарат, книги и други дребни канцеларски пособия като мастилница и попивателна. Историята на Софийската митница се разказва на шест информационни табла с архивни снимки. Те ни запознават със законодателството, с построяването на митницата, с архитектурните особености на сградата и със служителите, работели под стъкления й покрив. Предстои изложбата да се обогатява, тъй като още поне два експоната са планирани за реставрация.

Историческата експозиция е достъпна и за гражданите.







МБ ГОЦЕ ДЕЛЧЕВ ОТБЕЛЯЗА 30 ГОДИНИ ОТ ОСНОВАВАНЕТО СИ

Митническо бюро Гоце Делчев отбеляза 30-годишен юбилей. На 1 юли 1993 г. в града е създадено бюро под шапката на Митница Благоевград, което има за цел да подпомогне инвестициите в района. „Освен фискалната, основна цел на новата структура е и да създаде така необходимия инвестиционен климат на прохождащият частен бизнес“ – разказва Евгени Трендафилов, началник на МБ Гоце Делчев.

СТИМУЛ ЗА ИКОНОМИКАТА

Стратегията дава резултат и скоро в региона се открива шивашка фабрика на луксозен моден бранд за мъжко облекло, която осигурява над 2500 работни места. В трите общини от района отварят още 40 българо-гръцки фирми, основно ангажирани в производство на трикотажни облекла на ишлеме – дейност, както и фирми от хранителната и преработвателна промишленост, които реализират стоките си на европейския пазар. За всички тях е важно митническото обслужване на място.

ЧАСТ ОТ ЕДИННИЯ ПАЗАР

След приемането на България в ЕС МБ Гоце Делчев се оказва в близост до вътрешна за Съюза граница, но запазва своите функции за бизнеса и гражданите от околността. Около 80% от стоковия поток, обработван от МБ Гоце Делчев, са предимно вносни суровини за местните предприятия за трикотаж, хигиенни материали от хартия, текстил и др. Днес неразделна част от бюрото е и дейността на митническите служители на ГКПП Илинден – пункт с голямо регионално значение и алтернатива на често пъти претоварения ГКПП Кулата.

СГРАДАТА

Красивата сграда на МБ Гоце Делчев, която е част от комплекс с площ почти 10 декара, се стопанисва от Агенция „Митници“ вече почти 30 години. За първи път тя е отредена за митническа служба още през 1940 година. В периода 1945 – 1947 г. е използвана за лазарет за лечение на гръцки партизани. Във втората половина на 50-те и през 60-те години на 20 век сградата е използвана за сиропиталище, а през 70-те там се нанася управата на Окръжния кооперативен съюз и службата по „Търговия на едро“. През 1995 г. официално е прехвърлена на митниците, а на прилежащия терен е изграден митнически терминал със складови площи.



По традиция и при отриването на бюрото, и на 30-та му година има тържествен водосвет, а гостите са срещнати с погача от инспектор Емел Караделиева, пременена в празнична македонска носия.