МИТНИЧЕСКА хроника

Брой 6 / 2009 г.

Класификатор на митническите учреждения

Поглед към една нетрадиционна изложба

Годината на Тигъра



ИЗДАВА
АГЕНЦИЯ „МИТНИЦИ“



Година XVIII, бр. 6/2009 г.
ISSN 0861-9921

Ваньо Танов
директор
на Агенция „Митници“

Антоний Странджев
Красимир Николов
зам.-директори

Издателски екип:

Соня Вълкова
Лидия Пенева
редактори

Калинка Георгиева
графично оформление

Елисавета Павлова
коректор

Десислава Янчева
снимки

Адрес:
1202 София, ул. „Г.С. Раковски“ 47
тел.: (02) 9859 4330, 9859 4212

БНБ Централно управление
Банков код: BNBGBGSD
Банкова сметка:
BG58 BNBG 9661 3100 1222 01
Агенция „Митници“

Предпечат и печат
ИПК „Родина“ АД

В БРОЯ:

НОВИНИ

2 ____ Нов устройствен правилник на Агенция „Митници“
Изгоряха 531 кг наркотици
Одит за първоначална акредитация на дирекция „Централна митническа лаборатория“

КОНТРОЛ

3 ____ Разкрити нарушения от митническите служители

ДОКУМЕНТИ

6 ____ Класификатор на митническите учреждения

РАЗПОРЕДБИ

8 ____ Мерки на засилен контрол спрямо храни и фуражи

ПРИЕМНА МХ

10 ____ Износ на движими културни ценности

В РЕГИОНА

11 ____ ИСЮЕ се трансформира в център за правоприлагане

ХОБИ

12 ____ Красимир Ананиев:
Изкуството ми дава духовна свобода

ЕТИКЕТ

15 ____ Забравяме ли правилата

АСТРОЛОГИЯ

18 ____ След годината на бика идва годината на тигъра



УВАЖАЕМИ КОЛЕГИ,

Изтече една напрегната за митническата администрация година.
Тя беше свързана с осъществяването на структурна реформа в системата,
която, убеден съм, ще доведе до още по-добри резултати
в митническата дейност.
На сегашното ръководство на Агенция „Митници” се падна отговорната задача
в условията на финансова и икономическа криза да проведе тази реформа.
Смятам, че тя е изключително необходима.
Преструктурирането на системата ще ни позволи да изминем остатъка от пътя,
който ще ни изведе до нивото на митническите администрации
на останалите държави–членки на Европейския съюз,
така че всички ние да работим като една съвременна
европейска митническа администрация.
Не мога да не отбележа постигнатите добри резултати
от повишената ефективност на митническия контрол през последните
няколко месеца на годината. Те са не само в интерес на българското общество,
но и принос в опазване на финансовите интереси на Европейската общност.
Постигнахме в голяма степен необходимия баланс между улесняване на легалната
търговия чрез подкрепа на икономическите оператори и защитата на интересите
на Общността и на нейните граждани от нарушения.
Реален израз на това са резултатите в борбата с наркотрафика, измамите,
нарушенията на акцизното и на данъчното законодателство, на Валутния закон,
контрабандата на пиратски стоки.
Тези резултати бяха постигнати благодарение на професионализма
на голяма част от митническите служители!
Смятам, че 2010 година няма да бъде по-лека и само един добре квалифициран и
мотивиран екип би могъл да се справи с работата, която ни предстои.
Пожелавам здраве и щастие на вас и на вашите семейства.
Спорна и благодатна 2010 година!

Ваньо Танов
директор
на Агенция „Митници”

ИЗГОРЯХА 531 КИЛОГРАМА НАРКОТИЦИ

Два месеца след последното унищожаване, на 8 декември 2009 г. в инсинератора на Предприятието за управление на дейностите по опазване на околната среда към МОСВ изгоряха над 531 кг наркотични вещества, от които 389 кг хероин, 109 кг марихуана и 29 кг амфетамин по 344 наказателни производства. Общата стойност на унищожените наркотици по цени на "черния пазар" е около 119 милиона



лева. Унищожават се само тези количества наркотични вещества, за които има влезли в сила присъди или за тях са издадени постановления на прокуратурата.

Наркотиците са задържани от правоприлагащите органи – Агенция "Митници" и Министерството на вътрешните работи. За девет години Агенция "Митници" организира и осъществи 25 процедури по унищожаване на наркотични вещества с общо количество 22 тона и 250 килограма.

НОВ УСТРОЙСТВЕН ПРАВИЛНИК НА АГЕНЦИЯ „МИТНИЦИ"



Правителството одобри през декември Устройствения правилник на Агенция „Митници", с който се прецизират функциите и компетентностите на агенцията и се отразяват дейностите, свързани със структурната реформа, предприета от правителството в митническата администрация. Закриват се регионалните митнически дирекции, а Агенция „Митници" се структурира в Централно митническо управление (ЦМУ) и митниците Аерогара София, Бургас, Варна, Лом, Пловдив, Свиленград, Свищов, Столична митница, Русе и Югозападна. Общата численост на персонала на Агенция „Митници" се намалява на 3370 щатни бройки, като общото съкращение в системата възлиза на 633 щатни бройки, или повече от 17 на сто от досегашната численост на персонала. Промените в организационната структура имат за цел засилването на дейността на митническите органи в областта на митническия контрол и борбата с нарушенията на митническото и акцизното законодателство, както и предприемането на ефективни действия за повишаване на събираемостта на публичните вземания. За осигуряване на необходимия административен капацитет се оптимизира числеността на структурните звена в централното управление. Промените съответстват на разширените функционални компетенции на ЦМУ, произтичащи от закриването на регионалните митнически дирекции.



През декември 2009 г. беше проведен одит за първоначална акредитация на дирекция „Централна митническа лаборатория" от Изпълнителна агенция „Българска служба за акредитация".

ЗАДЪРЖАХА 875 Л АЛКОХОЛ С НЕЯСЕН ПРОИЗХОД

10.XII.2009 г. При извършен контрол и наблюдение в района на село Зелен дол, община Благоевград, служители на Митница Югозападна и ГПУ Благоевград задържаха товарен автомобил, превозващ 176 пластмасови туби с вместимост 5 (пет) литра съдържащи алкохолни





напитки от видовете мастика, ракия, водка, бренди, мента и джин.

Общото количество на задържаните алкохолни напитки е 875 литра. При проверката водачът на товарния автомобил не е представил документи за превозваните алкохолни напитки удостоверяващи плащането, начисляването или обезпечаването на акциза, както и фактури или други документи. Алкохолните напитки са иззети, товарният автомобил е задържан, по случая е образувано административно-наказателно производство.

ЗАЛОВИХА 59 КИЛОГРАМА ХЕРОИН

8.XII.2009 г. Митнически инспектори от отдела за борба с наркотрафика на МП Малко Търново към Митница Бургас заловиха 58.656 кг хероин, разпределен в 113 пакета. Наркотикът е открит в тайници на лек автомобил с българска регистрация, влизащ в страната от Турция. Автомобилът е пресичал граничния пункт към 15.00 часа.

След прилагане на метода „анализ на риска" митническите инспектори извършват щателна проверка на автомобила и откриват два специално изградени тайника, от които са извадени 113 пакета с кафяво прахообразно вещество, обвити с бяло тиксо.

При направения на място полеви наркотест е установено, че това е хероин с висока чистота. Съставен е акт за нарушение на Закона за митниците срещу 23-годишен български гражданин с инициали Я. П. от София. При последвалите съвместни действия с органите на прокуратурата и ГДБОП в София е задържан един от организаторите на нелегалния канал за трафик на хероин.

ПОРЕДЕН ОПИТ ЗА КОНТРАБАНДА НА СКИМИНГ УСТРОЙСТВА

2.XII.2009 г. 3 усти, 6 четящи глави за банкомати и 2 диска задържаха митническите служители от отдела за борба с наркотрафика на аерогара София. Трите усти за банкомати били скрити във флашпамет, а дисковете и четящите глави – в двойно дъно на кутия от хендсфри.

Външната памет и кутиите пътували с куриерска пратка от България за Латинска Аме-



рика. Последният случай на предотвратен опит за контрабанда на скиминг устройства от митническите власти бе преди малко повече от месец.

Тогава отново на аерогара София бяха задържани пет устройства в пратка от Индонезия.

Скритите в DVD-плейър скиминги съдържаха данни за хиляди банкови карти.

РАЗКРИХА СХЕМА ЗА ТЪРГОВИЯ С ЦИГАРИ БЕЗ БАНДЕРОЛ

4.XII.2009 г. Интересна схема за търговия с цигари без бандерол разкриха митнически служители в град Бяла, област Русе. Митническа мобилна група проверявала специализиран магазин за продажба на цигари, в който се поддържа богат асортимент и големи наличности тютюневи изделия. При проверката не са открити нарушения на Закона за акцизите и данъчните складове. Междувременно митничарите забелязали поток от клиенти, които пазарували цигари, без да влизат в магазина.

При проверка на спрял до магазина лек автомобил било установено, че в него се съхраняват 966 кутии цигари без бандерол.

Автомобилът е собственост на съпруга на продавачката в магазина. От снетите обяснения става ясно, че той



доставял цигарите от Димитровград, където ги купувал без документи. В Бяла ги продавал на цени от 2 до 2.50 лева в зависимост от марката. Прави впечатление разнообразието в асортимента на нелегалните цигари – български и чужди марки, сред които "VICTORY", "EVA", "LM", "RAQUEL", "ROMEO & JULIETA" и още други 15 бранда. Неплатеният акциз за задържаните количества е около 1500 лева.

Цигарите са иззети и подлежат на отнемане в полза на държавата. Срещу нарушителя е започнато административно-наказателно производство, той ще бъде санкциониран с глоба в размер на двойния акциз на изземата стока.

КОНТРАБАНДНИ ПАРФЮМИ

9.XII.2009 г. Контрабандна пратка от 4 сака с общо 677 марков парфюми заловиха митническите инспектори на митнически пункт Малко Търново в багажното отделение на влизащ в страната от Турция туристически автобус с пътници.

Задържаните парфюми са от 7 различни световноизвестни търговски марки и са опаковки от 90 и 100 ml. По пазарни цени стойността им е над 100 000 лв. Съставен е акт за нарушение на Закона за митниците срещу стюарда на автобуса – 19-годишен български гражданин от Силистра с инициали К. А. При проверката е установено, че стюардът е получил саковете в Турция, за да ги пренесе с автобуса в България между багажа на пътуващите туристи.

ХЕРОИН ЗА 6,5 МЛН. ЛЕВА

16.XII.2009 г. 54 кг хероин беше задържан на жп гара Свиленград при съвместна проверка на инспектори от Митница Свиленград и служители на ГДГП – ГПУ Свиленград. Наркотикът е открит около 4,30 часа сутринта при проверка на един от вагоните на международния влак, пътуващ по направление Истанбул – Букурещ. Открити са 13 пакета с тегло между 500 грама и 8 килограма, съдържащи прахообразно вещество със светлобежов цвят.



При извършения полеви наркотест субстанцията е реагирала на хероин. Точното тегло на задържаната пратка е 53.564 кг, а общата ѝ стойност се оценява на близо 6,5 млн. лева по цени за целите на съдопроизводството.

В проверяваното купе е пътувал само един полски гражданин, на 54 години. Полският гражданин и шафнерът на вагона са задържани. Срещу полския гражданин е съставен акт за митническо нарушение. По случая е образувано дознание в ОД на МВР Хасково.

ОТНОВО КОНТРАБАНДНИ ЦИГАРИ

4.XII. 2009 г. 1800 къса контрабандни цигари без бандерол, укрити по телата на две жени, заловиха при рутинна митническа проверка дежурните митнически инспектори в Лесово. Общо 90-те кутии цигари с марката „CAPITAL" са били облепени с тиксо по краката на жените и укрити под полите им.

Цигарите са открити при извършени лични митнически проверки. От 26-годишната Х. М. от Ямбол са иззети 50 кутии, а от 27-годишната А. П. от Бяла – 40 кутии. Двете жени са пресичали граничния митнически пункт с лек автомобил с още двама спътници в посока от Турция за България. По случая са съставени два акта за нарушение на Закона за митниците.

МИТНИЧАРИ И ПОЛИЦАИ ЗАДЪРЖАХА НЕЛЕГАЛНИ ЦИГАРИ

3.XII. 2009 г. Служители на МВР съвместно с митническите мобилни групи на Агенция „Митници" разбиха контрабанден канал за цигари. Предотвратената щета за бюджета от невнасяне на дължимия акциз е на стойност 650 хиляди лева, а стойността на задържаните цигари надминава 1 милион лева. 225 000 кутии цигари са открити в столичния квартал "Сламина". Сред задържаните цигари са "Марлборо" с руски акцизен бандерол, LM, "Виктори Слимс" – черно и бяло, и "Престиж" – без акцизен бандерол, както и от китайските "Chunghwa". Цигарите са открити в складова база, наета от криминално проявен, както и в товарен автомобил "Волво", паркиран в базата. 62 000 кутии от акцизната стока били складирани в помещение. Останалите 163 500 кутии са открити в товарния автомобил, като цигарите са били укрити по метода „мапа" между изолационни строителни материали.

По първоначална информация те били предназначени за пласиране на вътрешния пазар. По оценка на експерти предотвратената щета за бюджета от невнасяне на дължимия акциз е на стойност 650 хиляди лева. На място са задържани трима мъже – Б. С. на 31 години, П. Г. на 32 години, и П. Х. на 38 години, които са без криминални прояви.



ОТКРИХА 18 НЕЛЕГАЛНИ ЕМИГРАНТИ

27.XI. 2009 г. 18 нелегални емигранти задържаха митнически служители съвместно със служители на Гранична полиция в района на ГКПП Фериботт – Видин.

Митническа мобилна група на отдела за митническо разузнаване и разследване на наркотрафика спира за проверка хладилен камион, превозващ дървени палети от Гърция за Франция. Със съдействието на Гранична полиция камионът е отклонен за щателна митническа проверка в хале на територията на гранич-



но-пропускателния пункт. След като палетите са разтоварени, митническите служители забелязват, че челната стена на товарното ремарке е двойна. В така обособения тайник митничарите откриват скрити 18 души – мъже, нелегални емигранти от Афганистан. По първоначални данни емигрантите са качени в Гърция. Тайникът е изграден изключително професионално и се отваря чрез хидравлична система, което дава възможност да се ползва многократно.

КЛАСИФИКАТОР НА МИТНИЧЕСКИТЕ УЧРЕЖДЕНИЯ

С промяната в структурата на митническите учреждения се променя и техният буквено – цифров код.
Посоченият по-долу списък се съдържа в Приложение № 18 на Наредба № Н-17 от 2006 г. за прилагане на разпоредбите на Приложение № 37 и Приложение № 38 от Регламент (ЕИО) № 2454/93 на Комисията относно писмено деклариране чрез Единния административен документ.

Наредбата и пълния текст на приложенията може да намерите
на интернет страницата на Агенция „Митници“ http://customs.bg в категория „Нормативни и административни документи“, „Митническо законодателство“, „Национални нормативни документи“

Митнически учреждения в Република България

Наименование на митническото учреждение	Вид на учреждението	Буквено – цифров код
Бургас	**Териториално митническо управление**	**BG001000**
Летище Бургас	Митнически пункт	BG001002
Малко Търново	Митнически пункт	BG001003
Нефтопристанище	Митнически пункт	BG001004
Нефтохимически комбинат	Митническо бюро	BG001005
Пристанище Бургас център	Митнически пункт	BG001007
Свободна зона Бургас	Митническо бюро	BG001008
Сливен	Митническо бюро	BG001009
Ямбол	Митническо бюро	BG001010
Лесово	Митнически пункт	BG001011
Царево	Митнически пункт	BG001012
Варна	**Териториално митническо управление**	**BG002000**
Варна-запад	Митнически пункт	BG002002
Летище Варна	Митнически пункт	BG002003
Пристанище Варна	Митнически пункт	BG002005
Пристанище Леспорт	Митнически пункт	BG002006
Варна-Ферибот	Митнически пункт	BG002007
Шумен	Митническо бюро	BG002008
Добрич	Митническо бюро	BG002009
Балчик	Митнически пункт	BG002010
Пловдив	**Териториално митническо управление**	**BG003000**
Казанлък	Митническо бюро	BG003001
Летище Пловдив	Митнически пункт	BG003002
Пазарджик	Митническо бюро	BG003004
Свободна зона Пловдив	Митническо бюро	BG003005
Смолян	Митническо бюро	BG003006
Карлово	Митническо бюро	BG003007
Стара Загора	Митническо бюро	BG003008
Радиново	Митническо бюро	BG003009
Свиленград	**Териториално митническо управление**	**BG003100**

Ж.п. гара Свиленград	Митнически пункт	BG003102
Капитан Андреево	Митнически пункт	BG003103
Кърджали	Митническо бюро	BG003104
Свободна зона Свиленград	Митническо бюро	BG003106
Хасково	Митническо бюро	BG003107
Русе	**Териториално митническо управление**	**BG004000**
Разград	Митническо бюро	BG004002
Пристанище Русе	Митнически пункт	BG004006
Свободна зона Русе	Митнически пункт	BG004007
Търговище	Митническо бюро	BG004011
Силистра	Митническо бюро	BG004012
Пристанище Силистра	Митнически пункт	BG004013
Лом	**Териториално митническо управление**	**BG004200**
Враца	Митническо бюро	BG004201
Оряхово	Митнически пункт	BG004203
Пристанище Лом	Митнически пункт	BG004205
Брегово	Митнически пункт	BG004206
Видин	Митническо бюро	BG004207
Пристанище Видин	Митнически пункт	BG004208
Връшка чука	Митнически пункт	BG004209
Свищов	**Териториално митническо управление**	**BG004300**
Габрово	Митническо бюро	BG004301
Горна Оряховица	Митническо бюро	BG004302
Летище Горна Оряховица	Митнически пункт	BG004303
Ловеч	Митническо бюро	BG004304
Плевен	Митническо бюро	BG004306
Сомовит	Митнически пункт	BG004307
Севлиево	Митническо бюро	BG004309
Аерогара София	**Териториално митническо управление**	**BG005100**
Летище "София" – пътници	Митнически пункт	BG005106
Летище „София“ – товари	Митнически пункт	BG005107
Югозападна	**Териториално митническо управление**	**BG005700**
Гоце Делчев	Митническо бюро	BG005701
Гюешево	Митнически пункт	BG005702
Златарево	Митнически пункт	BG005703
Кулата	Митническо бюро	BG005704
Кюстендил	Митническо бюро	BG005705
Логодаж	Митнически пункт	BG005706
Олтоманци	Митнически пункт	BG005707
Столична	**Териториално митническо управление**	**BG005800**
Ботевград	Митническо бюро	BG005801
Димитровград – Ю. Ж.	Митническо бюро	BG005802
Драгоман	Митническо бюро	BG005803
Калотина	Митнически пункт	BG005804
Перник	Митническо бюро	BG005805
Пирдоп	Митническо бюро	BG005806
София – запад	Митническо бюро	BG005807
София – изток	Митническо бюро	BG005808
Стрезимировци	Митнически пункт	BG005809
Централно митническо управление		**BG009999**

МЕРКИ НА ЗАСИЛЕН КОНТРОЛ СПРЯМО ХРАНИ И ФУРАЖИ

● *Регламент (ЕО) №1135/2009 на Комисията*

С установяването на общи принципи и изисквания на законодателството в Общността в областта на храните е предвидена и възможността да се предприемат целесъобразни, спешни мерки за храни и фуражи, внесени от трета страна. Тези мерки имат за цел опазването на здравето на хората и животните или околната среда в случаи, когато рискът не може да бъде овладян чрез предприетите от държавите членки индивидуални мерки. През септември 2008 г. Европейската комисия беше информирана, че в Китай са открити високи нива на меламин в млека за кърмачета и други млечни продукти. С цел да се противодейства на риска за здравето, който може да възникне от високите нива на меламин, съдържащи се в храни и фуражи, Комисията в свое Решение 2008/798/ЕО от 14 октомври 2008 г. наложи специални условия за вноса на млечни продукти или продукти, съдържащи мляко, с произход или изпратени от Китай. В решението се предвижда забрана на вноса в Общността на съдържащи мляко продукти или млечни продукти, соя или соеви продукти, предназначени за специфична хранителна употреба от кърмачета и малки деца. От държавите членки се изискваше да провеждат и систематични проверки на всички пратки с фуражи и храни, съдържащи мляко, млечни продукти, соя или соеви продукти, и с амониев бикарбонат, предназначен за храни и фуражи, които са с произход или доставени от Китай. В посоченото решение беше счетено и че нивото от 2,5 mg/kg е подходящо, за да се разграничи неизбежното фоново съдържание на меламин и неприемливите му примеси.

Тъй като от януари 2009 г. броят на съобщенията, подадени чрез системата за бързо предупреждение за храни и фуражи (RASFF), съгласно предвиденото в член 2, параграф 4 от Решението на Комисията, по отношение на неприемливите нива на меламин в посочените храни и фуражи от Китай е намалял чувствително, а китайските власти предоставиха гаранции по отношение на проверките за меламин в продуктите, предназначени за износ в Общността, се счете за целесъобразно мерките, установени с Решение 2008/798/ЕО, да бъдат преразгледани. Като се има предвид обаче, че посочените съдържащи мляко продукти или млечни продукти, соя или соеви продукти, предназначени за специфична хранителна употреба от кърмачета и малки деца, представляват основният, а в някои случаи и единственият хранителен източник за тях, Комисията на ЕО счете, че е целесъобразно забраната за внос в Общността да остане в сила, а държавите членки да гарантират, че продуктите с произход от Китай, които бъдат намерени на пазара, ще бъдат унищожени незабавно. Същевременно предвид чувствителното понижаване на броя на съобщенията по RASFF следва да бъде намалена честотата на систематичните физически проверки на всички пратки с произход или доставени от Китай, съставени от фуражи и храни, съдържащи мляко, млечни продукти, соя или соеви продукти, и от амониев бикарбонат, предназначен за храни и фуражи. Тъй като нивото от 2,5 mg/kg продължава да е подходящо, за да се разграничава неизбежното фоново съдържание на меламин от неприемливите му примеси, продуктите, които съдържат по-високи нива меламин, не следва да бъдат допускани до фуражната и хранителната верига и следва да бъдат унищожавани по безопасен начин. В тази връзка Комисията счете, че Решение 2008/798/ЕО следва да бъде изменено, но предвид естеството на изменящите разпоредби е целесъобразно то да бъде заменено с регламент, който може да бъде преразгледан на по-късен етап въз основа на резултатите от проверките, извършвани от държавите членки.

На основата на всичко това бе изготвен Регламент (ЕО) №1135/2009 на Комисията за налагане на специални условия по отношение на вноса на някои продукти с произход или изпратени от Китай и за отмяна на Решение 2008/798/ЕО на Комисията. Регламентът е задължителен в своята цялост и се прилага пряко

във всички държави членки от датата на влизането му в сила, която е двадесетият ден след публикуването му в Официален вестник на ЕС. Тъй като регламентът бе публикуван в броя от 26 ноември 2009 г., следователно той вече е в сила и прилагането на разпоредбите му във всички държави – членки на ЕС, са задължителни.

Какви са разпоредбите, които трябва да прилагат българските икономически оператори и контролните органи?

Съгласно член 2 на регламента

В ОБЩНОСТТА СЕ ЗАБРАНЯВА

вносът на някои продукти с произход или доставени от Китай. Забранява се вносът на продукти, които съдържат мляко и млечни продукти, соя или соеви продукти, предназначени за специфична хранителна употреба от кърмачета и малки деца по смисъла на Директива 2009/39/ЕО на Европейския парламент и на Съвета от 6 май 2009 г. Цитираните документи се отнасят за храни, предназначени за специфична хранителна употреба (ОВ L 124, 20.V.2009 г., стр. 21.), които произхождат или са доставени от Китайската народна република. Държавите членки трябва да гарантират, че продукти от този вид, които бъдат открити на пазара, ще бъдат изтеглени и унищожени незабавно.

Текстовете на член 3 на документа задължават стопанските субекти в хранителната и фуражната промишленост или техните представители да изпращат **предварително уведомление** до мястото за контрол, посочено в член 4, параграф 3. Уведомлението трябва да съдържа очакваната дата и час на пристигане на всички пратки, произхождащи или доставяни от Китай, които са съставени от амониев бикарбонат, предназначен за храни и фуражи. Уведомление се изпраща и за пратки от фуражи и храни, съдържащи мляко, млечни продукти, соя или соеви продукти.

При прилагането на Регламента държавите членки следва да предприемат и стриктни

МЕРКИ ЗА КОНТРОЛ

които са указани в чл. 4 на документа. Параграф 1 посочва, че на пратките, произхождащи или доставени от Китай, които са за внос в Общността, компетентните органи на държавите членки трябва да извършват проверки на документацията и идентичността, както и физически проверки, в това число и лабораторен анализ. На контрол подлежат пратките, съставени от амониев бикарбонат, предназначен за храни и фуражи, и от фуражи и храни, съдържащи мляко, млечни продукти, соя или соеви продукти, различни от продуктите, посочени в член 2, параграф 1. Проверките за идентичност, както и физическите проверки, включително вземането на проби и анализът за контрол на наличието на меламин, се извършват върху приблизително 20% от такива пратки. Държавите членки могат да извършват проверки на принципа на случайния подбор и върху други фуражни и хранителни продукти с високо съдържание на протеини, предназначени за внос в Общността и с произход от Китай.

Физическите проверки, посочени в този параграф, имат за цел да установят нивото на съдържание на меламин в продукта в случай, че има такова. Пратките се съхраняват под официален контрол до получаването на резултатите от лабораторните анализи. Продукт, за който при извършените в съответствие с параграф 1 проверки бъде открито, че съдържа над 2,5 mg/kg меламин, не се допуска до фуражната и хранителната верига и се унищожава по безопасен начин, гласи параграф 2 на чл. 4.

Съгласно параграф 3 на член 4 проверките, посочени в параграф 1, се извършват на места за контрол, които са специално определени за тази цел от съответната държава членка. Държавите членки трябва да направят списъка на местата за контрол обществено достъпен и да го изпратят на Комисията. Според параграф 4 пускането на пратките в свободно обращение е възможно само след като стопанският субект в хранителната или във фуражната промишленост, или негов представител, представят пред митническите власти доказателство, че са извършени официалните проверки, посочени в параграф 1, и е известно, че резултатите от физическите проверки, когато се изискват такива, са благоприятни.

На всеки три месеца държавите членки трябва да представят на Комисията

ДОКЛАД

за всички аналитични резултати от проверките, посочени в член 4, параграф 1. Посочените доклади се представят през месеца, следващ всяко тримесечие, гласи член 5 на регламента. Всички разходи произтичащи от официалните проверки, които са посочени в член 4, параграф 1, включително и вземането на проби, анализът, съхранението и всякакви мерки, взети след откриване на несъответствие, се поемат от стопанския субект в хранителната и във фуражната промишленост.

С Регламент (ЕО) №1135/2009 се отменя Решение 2008/798/ЕО и позоваванията на отменено решение ще се считат за позовавания на настоящия регламент.

ИЗНОС НА ДВИЖИМИ КУЛТУРНИ ЦЕННОСТИ

Могат ли да се изнасят извън пределите на страната движими културни ценности и какъв е редът, за да се извърши износът?

Износът на паметници на културата се подчинява на постулатите, залегнали в законодателството на Общността. Износът на движими културни ценности, включени в Приложение I на Регламент (ЕО) № 116/2009 на Съвета от 18.XII.2008 г., който се отнася до износа на паметници на културата извън митническата територия на Общността и представлява Кодифицирана версия на Регламент (ЕИО) № 3911/92, регламентира задължителното представяне на разрешение за износ. Разрешението трябва да бъде издадено от компетентен орган на държава – членка. За Република България такъв компетентен орган е министърът на културата или оправомощено от него длъжностно лице. Образците на разрешителните за износ извън митническата територия на Общността са определени в Регламент (ЕИО) № 752/93 за установяване на разпоредби за прилагането на Регламент (ЕИО) № 3911/92.

Износ на движими културни ценности, които представляват национално богатство или са регистрирани в основния фонд на музеите, се допуска само временно за представяне пред чуждестранна публика и за осъществяване на консервационно-реставрационни работи. За целта е необходимо разрешение, издадено от министъра на културата или оправомощено от него длъжностно лице. Срокът, в който движимите културни ценности могат да бъдат извън страната, е до 24 месеца, като същият може да бъде удължен еднократно с не повече от 6 месеца.



Нов момент, който произтича от Закона за културното наследство, е, че изнасянето и временното изнасяне на движими културни ценности от територията на Република България към други държави – членки на Европейския съюз, се извършва със сертификат за износ, издаден от директора на съответния музей, извършил идентификацията и регистрацията на движимата културна ценност.

За случаите на временно изнасяне от територията на Република България към други държави – членки на Европейския съюз, на движими културни ценности, които представляват национално богатство и са регистрирани в основния фонд на музеите, министърът на културата или оправомощено от него длъжностно лице издава разрешение.

Движимите археологически обекти, движимите археологически паметници на културата и движимите археологически обекти – монети и монетовидни предмети, могат да се изнасят с разрешение на министъра на културата след идентифицирането и регистрирането им по реда на Закона за културното наследство. Не се допуска износ от митническата територия на Общността и изнасяне от територията на Република България към други държави – членки на Европейския съюз, на движими археологически обекти, движими археологически паметници на културата и движими археологически обекти – монети и монетовидни предмети, които представляват национално богатство. Изключение се допуска в случаите, когато износът се осъществява с цел представяне пред чуждестранна публика или за извършване на консервационно-реставрационни работи и то само временно с разрешение, издадено от министъра на културата или от оправомощено от него длъжностно лице. Срокът за това е до 24 месеца. Този срок може да бъде удължен еднократно с не повече от 6 месеца.

За случаите на износ извън границите на страната на движима културна ценност **без разрешение или без сертификат за износ**, ако деянието не представлява престъпление, законодателят е предвидил глоба в размер от 5000 до 10 000 лева и имуществена санкция от 10 000 до 20 000 лева за еднолични търговци и юридически лица. Вещите, предмет на нарушение, се отнемат в полза на държавата.

ИСЮЕ СЕ ТРАНСФОРМИРА В ЦЕНТЪР ЗА ПРАВОПРИЛАГАНЕ

На церемония, състояла се на 9 декември 2009 г. в Букурещ, Румъния, тържествено бе отбелязана 10-ата годишнина от създаването на Регионалния център към Инициативата за сътрудничество в Югоизточна Европа за борба с трансграничната престъпност (ИСЮЕ).

В рамките на този център 13 страни от региона – Албания, Босна и Херцеговина, България, Гърция, Македония, Молдова, Румъния, Словения, Сърбия, Турция, Унгария, Хърватска и Черна гора са партньори в борбата с трафика на наркотици и хора, нелегалната миграция, контрабандата на стоки и крадени автомобили, киберпрестъпленията и тероризма. Събитието събра високопоставени правителствени служители, представители на митническите администрации и министерствата на вътрешните работи на тринадесетте страни – членки на Инициативата за сътрудничество в Югоизточна Европа, представители на страните наблюдатели, на Шведското председателство на ЕС, на Интерпол, на Европол и други. Българската делегация включваше двама заместник-министри – Марин Райков като представител на Министерството на външните работи, и Веселин Вучков, заместник-министър на вътрешните работи на Република България.

Гостите на церемонията бяха приветствани от директора на ИСЮЕ Центъра, заместник-председателя на Съвместния комитет за сътрудничество, представител на румънското Министерство на администрацията и вътрешните работи, Н. Пр. посланика на САЩ в Букурещ, Н. Пр. посланика на Швеция в Букурещ и директора на Европол.


Българската делегация

„Регионалният център за борба с трансграничната престъпност е една от най-успешните инициативи в Югоизточна Европа“, каза в речта си директорът на Европол Роб Уейнрайт и потвърди ангажимента на Европол за тясно сътрудничество и партньорство. Юбилейни почетни знаци бяха връчени на предишни членове на ръководството на ИСЮЕ Центъра и председатели на Съвместния комитет за сътрудничество – висшия орган на инициативата, с особени заслуги към дейността и развитието на организацията. Сред наградените бе и Снежана Ненова, служила два мандата като началник на Правния и административния отдел на ИСЮЕ Центъра.

Най-вълнуващата част от церемониите на 9 декември 2009 г. бе подписването от тринадесетте страни – членки на Инициативата за сътрудничество в Югоизточна Европа, на Конвенцията за Център за правоприлагане в Югоизточна Европа (ЦПЮЕ).

След влизане в сила на Конвенцията за ЦПЮЕ, което ще стане 60 дни след депозирането на инструментите за нейната ратификация, приемане или одобрение от девет страни – членки на ИСЮЕ, Регионалният център за борба с трансграничната престъпност ще бъде трансформиран в международна правоприлагаща организация в Югоизточна Европа, отговаряща на стандартите на ЕС, както и на стандартите, утвърдени в международните отношения и право. Проектът на Конвенция за ЦПЮЕ бе изготвен в периода 2006 – 2009 г. от международна експертна работна група с представители на страните членки, с изключение на Черна гора, която се присъедини към ИСЮЕ през 2008 г., консултирана от работна група към Съвета на Европейския съюз – SECI Support group, и от независими европейски експерти. Целта на Центъра за правоприлагане в Югоизточна Европа е да осигури рамка за сътрудничество и координация между компетентните органи за предотвратяване и противодействие на трансграничната престъпност.

Една от важните практически промени ще бъде създаването на информационна система за съхранение и обработка на данни, необходими за изпълнение на задачите на ЦПЮЕ. Очаква се с влизането в сила на конвенцията да се разшири полето на дейност на ИСЮЕ Центъра и да се ангажират и синхронизират още по-пълно възможностите за неутрализиране на рисковете и заплахите за сигурността не само в региона, но и в по-глобален мащаб.

Вяра Филипова,
началник на отдел МПМС
в дирекция МО

КРАСИМИР АНАНИЕВ:

ИЗКУСТВОТО МИ ДАВА ДУХОВНА СВОБОДА



Красимир Ананиев е митнически служител от бившата митница, сега митническо бюро Перник. Започва работа в митниците преди близо 18 години като стажант-митнически инспектор. Завършил е икономика. Има син, студент в първи курс по специалността „европеистика“, който мечтае да работи в европейските структури.

Наскоро Красимир Ананиев подреди уникална изложба в галерия „Марин Гогев“ в миньорския град. Тя беше открита за посещение от 13 ноември до 2 декември 2009 г. от талантливия художник Валентин Топалов, който наскоро подреди свои платна в световната столица на изкуството Париж.

Повечето от платната са наследство от баща му Йордан Ананиев – известен кюстендилски адвокат. Експозицията, наречена "Най-доброто от...", съдържаше графики, акварел, маслена живопис, карикатури. В нея бяха включени платна на Стоян Венев, Борис Димовски, Етим Томов, Теню Пиндарев, Панайот Панайотов, Веселин Стайков. Показани бяха и две уникални рисунки на Владимир Димитров-Майстора. В експозицията присъстваше и портрет на малкия Красимир, правен от Недко Каблешков, както и портрети на баща му и майка му.

Каква е историята на Вашата колекция, г-н Ананиев?

Колекцията, която притежавам, датира някъде от началото на шестдесетте години на миналия век. Неин родоначалник е моят баща. Той беше известен кюстендилски адвокат. Навремето баща ми искаше да дари цялата колекция на град Кюстендил, но така и не успя. По независещи от него причини. Впоследствие той остави творбите на наследниците си. Това, което показах на изложбата, е моята част от наследството. Разбира се, към нея са прибавени и други картини, които съм купувал аз или са ми подарявани през годините.

Баща ми успя да предаде любовта си към изобразителното изкуство на всичките си деца. Сестра ми завърши Художествената академия, а аз наследих неговата колекционерска страст. Колекцията на баща ми наброяваше около 150 картини, които той приживе ни дари.

Разкажете повече за Вашия баща?

Баща ми е рисувал дълги години. Искал е да следва в Художествената академия. Но родителите му, както повечето българи по онези години са настоявали да запише „по-сериозна“ специалност. И той завършва право, но остава неговата любов към изобразителното изкуство. Още като студент е сътрудничил на известни столични вестници, където са публикувани негови карикатури и шаржове. През тези години общува с художниците Стоян Венев, Атанас Михов, Ефтим Томов. Негова мечта беше да завещае къщата ни, която е в центъра на Кюстендил, на общината за постоянна художествена експозиция срещу два панелни апартамента, където да се настани фамилията. Когато реши да го направи, спомням си, че у нас дойде някаква госпожа, отговаряща за идеологическата дейност (действието се развива преди 1989 г.). Когато видя творбите, тя възкликна: „Ама за тези снимки ли става въпрос?“. Това го отказа завинаги от предишното му решение.



Баща ми доживя до дъл-

боки старини. До 2001 г., когато навърши 87-годишна възраст, все още упражняваше успешно адвокатската професия. Скоро след това почина.

Разбрах, че пазите специални послания от известни художници, карикатуристи и писатели, писани специално за Вас.

Имам много мили спомени от детските и юношеските си години. Много често ни гостуваха в къщата в Кюстендил Стоян Венев, Атанас Михов, Теню Пиндарев, Доньо Донев. И ние ходехме у тях. Имам специален албум за послания и рисунки на известни личности. Пазя го и до днес. През 70-те години на миналия век Стоян Венев ми написа пожеланието да не забравям добрите дни и вечери, прекарани заедно, и да обичам изкуството както майка ми и баща ми. Спомням си, че ни канеше в ателието си, където имаше много музикални инструменти. Обичаше да ми свири на гайда, мандолина , сворче и на други народни инструменти. След официалното честване на неговата 60-годишнина, което се проведе в театъра в Кюстендил, тържеството продължи на следващата вечер у нас. С влизането вкъщи жена му възкликна: „Леле, Стояне, тук има работи на много известни художници, а няма от теб!“. А той отговори: „Утре ще имат и от мен.“ Скоро след това подари на баща ми 4–5 свои творби.

Личното послание на Хайтов към мен е от времето, когато бях в седми клас. Получих го след представяне на негова книга в Кюстендил. На следващия ден Хайтов също беше скъп гост в нашата къща.

Кои от авторите в колекцията Ви са най-значими?

Освен платната на Владимир

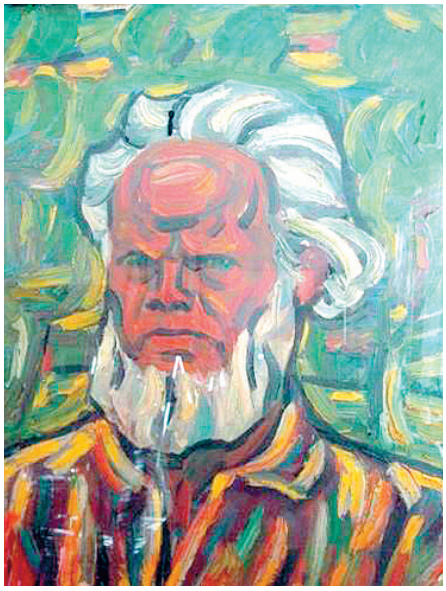



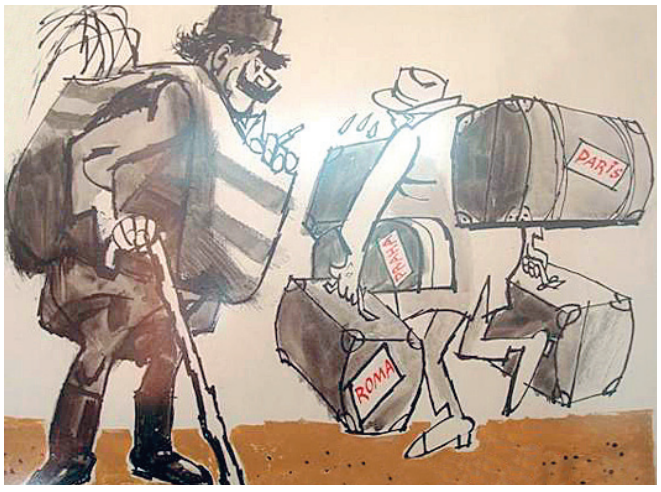

Димитров-Майстора в колекцията има творби на Атанас Михов – ученик на Мърквичка, и един от родоначалниците на българския импресионизъм, на Веселин Стайков – един от големите майстори графици, на Ефтим Томов, на Стоян Венев, Панайот Панайотов , Теньо Пиндарев и други. От младите автори ценя много творбите на кюстендилския художник Свилен Блажев и пернишкия Юри Борисов. През годините започнах да допълвам колекцията. Повечето от тези картини са ми подарени от мои приятели художници. Смея да твърдя, че има добри млади художници. Спомням си как по време на почивката ми в станцията в Балчик преди няколко години посетих нос Калиакра. Там видях една жена да продава картини. Впечатли ме една от тях и я попитах колко струва. Отговори ми 30 лв. А за българи, смеейки се, попитах отново. Тя ми каза 15 лева. Купих я, естествено. Впоследствие видях и диплянка на автора, запознах се с него. Казва се Илиян Ангелов и е от Плевенската школа. Оттогава, вече 4–5 години, когато отида на море, купувам по една негова творба. Истината е, че те не са мащабни по големина платна, но си личи майсторството на твореца.

Какво Ви подтикна да покажете експозицията ?

Това беше моя отдавнашна мечта. Има натрупан негативизъм към Перник. Реших, че, от една страна, обществеността трябва да види какво притежавам, а, от друга – с възпитателна цел.

Пернишката група от художници, обединени около галерия „Марин Гогев“, е силна и твори с хъс. На тях също им хареса идеята да се правят изложби с дарени картини. Даже един от тези художници ми сподели, че ще направи и той подобна изложба от картини на негови колеги, които притежава. Други трима пък ще покажат графики, дарени им от техни колеги от Полша и Словения.

Имам още една идея. По случай 100-годишнината на баща ми, която ще отбележим през 2014 г., да направим голяма изложба в Кюстендилската художествена галерия, в която да включим всички картини на наследниците. Плюс кореспонденцията му с художници, писатели, видни общественици – между които са Хайтов, Радой Ралин, Христо Радевски, Доньо Донев, академик Владимир Топенчаров и академик Светлин Русев.

Как се съчетават усетът към изкуството с митническата професия?

Харесвам професията си. Работата в митниците е много широка като спектър. Допирът до изкуството ми дава духовна свобода и ми помага да преодолявам много неща не само в личния живот, но и в работата. В този смисъл мога да кажа, че притежавам духовно богатство. В системата на митниците работят много качествени хора. Боли ме от негативните информации в някои медии и смятам , че ситуацията не винаги е такава, каквато я описват. За себе си мога да кажа, че гледам спокойно сина си в очите.

Четете ли списание „Митническа хроника“?

Да, разбира се. Смятам, че то е полезно не само за бизнеса и за обществото като цяло, но и за митническата система. Пожелавам ви през 2010 г. да запознавате обществото с още повече позитивни новини от митническата система.

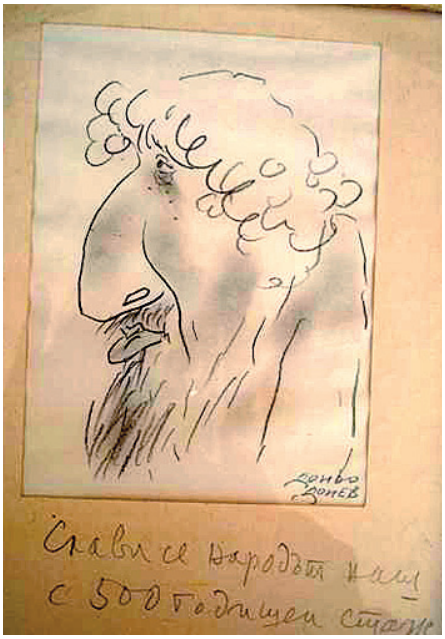

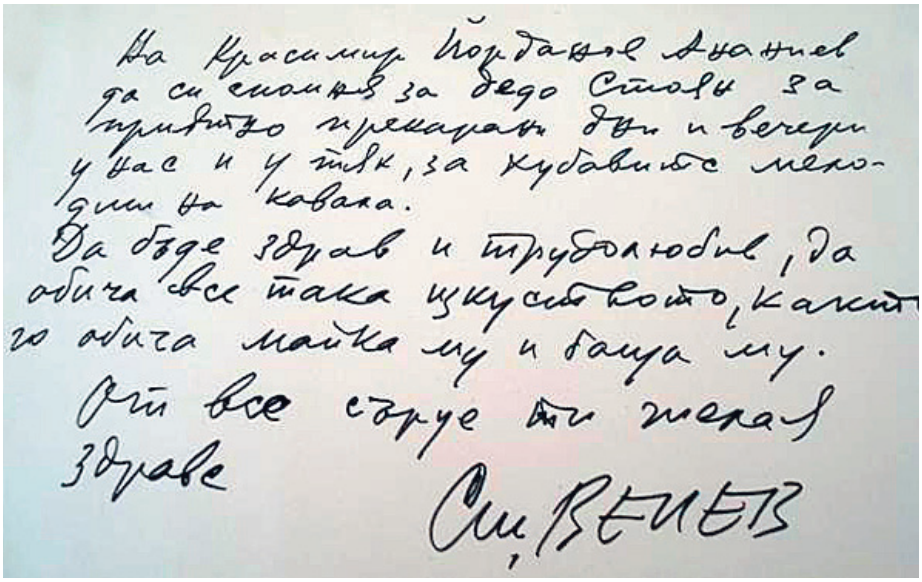

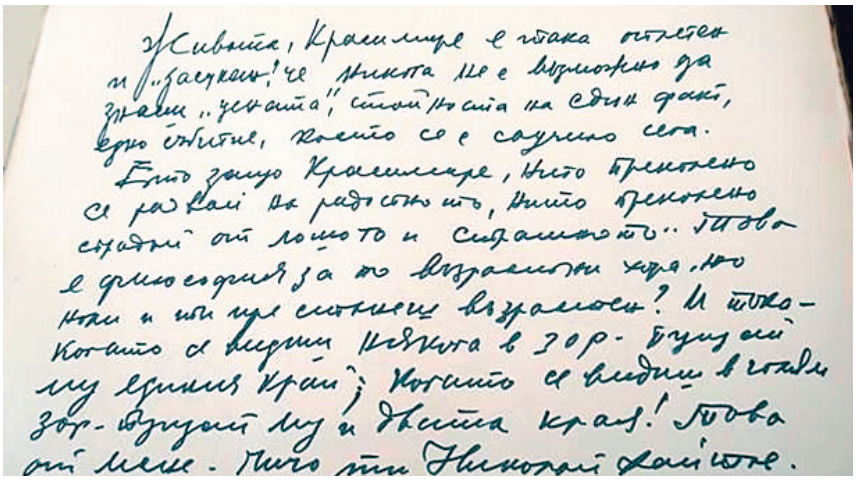

Разговаря
Соня Вълкова

ЗАБРАВЯМЕ ЛИ ПРАВИЛАТА

Всеизвестно е, че визията и поведението на служителите от една институция или компания се отразяват върху впечатлението за начина на работа в самата структура, била тя държавна или частна. Много често външният вид и поведението на служителите говорят за липсата на каквато и да било фирмена култура, на интерес и отговорност към извършваната работа и не на последно място – за липсата на възпитание на конкретните служители.

Всеки от нас поне веднъж се е сблъскал с понятието „бизнес имидж“ и с нормите, които трябва да спазва, когато му предстои важна професионална изява – рутинна процедура в офиса, оперативка или делова среща. И естествено това е било повод да се чувства неспокоен, защото, когато се отнася до бизнес етикета, човек трябва да знае точно какво и колко може да си позволи.

Една от най-често допусканите грешки е неточността – закъсняване за срещи, неотговаряне на факсове и електронни писма, неизпълняване на договорни задължения в срок и прочие. Често допускана груба грешка е и безцеремонното използване на клетъчните телефони по всяко време и навсякъде. Не е редно и да се говори на "ти" с непознати или малко познати, с клиенти, партньори и шефове. Правилото е, че в делова среда вишестоящият е този, който прави предложение за преминаване от учтивата форма "Ви" на "ти". А добрият тон и възпитанието изискват правилата да се спазват. Това е задължително, още повече когато сме в началото на кариерата си и искаме да се утвърдим като професионалисти. Началото на Новата 2010 година е и, както се казва, „Нова година, нов късмет!“ Успех!






ДРЕХИТЕ

На работното място наред с професионалната подготовка и поведението от съществено значение е и външният вид. Когато става въпрос за професионалната сфера, облеклото има значение и работният гардероб на човек се отразява на професионалния му имидж, единодушни са специалистите в областта на етикета. Това означава, че ако искате да бъдете взет насериозно, подходящите дрехи са задължителни. Поговорката „По дрехите посрещат, по ума изпращат“ за пореден път доказва правотата си, защото облеклото говори и за личностната характеристика.

В днешното работно пространство обаче е трудно човек да се ориентира за подходящата дреха. Всяка компания и всяко бизнес мероприятие има индивидуална политика, а това създава объркване при подбора на правилния дрескод. За различните компании и дори за различните отдели кодът на бизнес дрехите варира в широк диапазон. При дамите има много варианти за облекло, но за сметка на това пък за тях има и повече правила.

Три са основните типа облекло, с които трябва да се съобразите преди да започнете да се подготвяте за определени служебни събития. Те са известни, но не пречи да си припомните кой тип дрехи подхождат на определен дрескод. **Строго деловият или корпоративният стил** е най-консервативният дрескод. Означава костюм в тъмен цвят, риза, вратовръзка, затворени обувки. Подходящ е за професиите, свързани с правото и финансите, ако работи-

те в офис, където се занимавате със счетоводство, или в държавна институция, където се изисква по-строг стил. Посланието, което изпраща подобен стил на обличане, е авторитет, консервативност, компетентност. **Ежедневно деловият бизнес тип** е по-свободната версия на бизнес облеклото, но в никакъв случай не мислете, че можете да бъдете небрежни – съветват специалистите. Включва просто дрехите, с които ходим на работа. В този случай се допускат импровизации по темата костюм. Бизнес стилът търпи заедно три цвята. **Небрежният стил** е облеклото, което не бихте носили, когато сте на работа – джинси, тениска, маратонки. Подобно облекло е подходящо за извънработното пространство и извънработните ви срещи.

И тъй като в по-голямата си част ежедневието ни преминава на работното място, по отношение на представителния си бизнес имидж не правете компромис. Ще изглежда безотговорно от ваша страна. И за мъжете, и за жените **професионалното бизнес облекло** означава костюм, затворени обувки. За да излъчвате стил, класа и увереност, придържайте се към цветовата гама от черно, морско синьо или пък нюансите на кафявото и сивото. Избягвайте прекалено ярките цветове, които привличат вниманието. При жените деловият костюм е от сако и пола или сако и панталон. С неутрален цвят костюм опитайте да съчетаете класическа риза или блуза без щампите на дребни цветчета и въобще на цветя. Разбира се, когато става въпрос за деловия дрескод, не всичко се свежда до скучните „офис“ костюми. Нейно величество роклята също е позволена. Комбинирайте я със сако. Когато жените носят пола, трябва да се уверят, че се чувстват комфортно в седнало





положение и че не изглеждат неприлично. Миниполите не са подходящи за работното място – съветват специалистите. Полите да са с дължина максимум 4 см над коляното. Мъжете трябва да носят дълги панталони. Препоръчителни са чорапи в тъмен цвят, които да са достатъчно високи, за да не се виждат глезените им при седнало положение. Откривайки от крака си, мъжете изглеждат твърде небрежни или немарливи, а жените – повече секси, отколкото сериозни.

Прекалено тесните дрехи не са много удобни и обикновено са много открити. Да показваме много от тялото си и да подчертаваме формите, никога не е професионален ход – нито за жени, нито за мъже. Винаги е възможно да избягвате да носите в офиса нещо прекалено впито в тялото или разголващо – бюстие, V-образно деколте, потник. Ако навън е горещо и ще излизате след работа с приятели, просто си вземете жилетка. Така ще ви е удобно при наличието на климатик и ще изглеждате професионално, когато шефът или бизнес партньор спре край бюрото ви. Множество гривни или дълги, висящи обици са перфектен избор за бар, но не и за работното място. Бижутата за работното място трябва да бъдат скромни. Малко украшение или бижу, малки обици и деликатна гривна изглеждат по-професионално. Извънредно високите токчета са твърде секси за работното място и са твърде непрактични. Най-високите токчета, които можете да си позволите в офиса, са около 5 см. Ще можете да ходите с тях и да се чувствате удобно през целия ден. Не прекалявайте и с употребата на парфюм или одеколон. Едва ли бихте искали колегите или партньорите да усетят присъствието ви още преди да са ви видели.

Оказва се, че не е лесно да работиш на място, на което дрескодът е професионалното бизнес облекло. Необходими са поне два-три подходящи костюма и доста повече ризи, блузи, бижута и обувки. На всичко отгоре и вкъщи почти всяка сутрин трябва да се свършат прекалено много неща – закуска за детето и съпруга, кафе, грим, ученикът да се изпрати в училище. Не бива да се закъснява за работа, а чорапогащникът се къса точно когато не трябва. В подобни случаи съветът на специалистите е класически костюм с панталон в тъмен цвят, тънка риза, елегантни обувки и семпла чанта. Това винаги е идеалното решение. Така отиваме при шефа на оперативка, без да мислим дали изглеждаме според правилата, да придърпваме полата надолу и същевременно да се укоряваме

защо не направихме това при шивача. Да внимаваме как и срещу кого сме седнали или да гледаме къде да се скрием, защото колежките изглеждат супер. Разсейващо и натоварващо е. С колекция от офис панталони в подходящите цветови гами решаваме проблемите и работим с увереност и лекота. Удобно, младежко и стилно, а и според установените правила и норми.

ОРГАНИЗИРАНОСТТА

Наред с умението да се облича-ме от изключително значение е и умението да организираме работата си, което означава да възпитаме себе си и да изградим определени качества, характеризиращи личността ни. Точността и коректността са едни от тях. Ако искаме да се утвърдим на работното си място, е добре да сме винаги навреме за работа и за планираните срещи, да свършим поетия ангажимент в уговорения срок. Противното би разрушило доверието както в самите нас, така и към организацията, за която работим.

Компетентността в сферата, в която работим, ще ни помогне да губим по-малко време, за да свършим онова, което се очаква от нас. Добре е да знаем къде какво сме сложили на бюрото си и да подреждаме непрегледаните и необработени документи от едната страна, свършената работа – от друга, и да си тръгваме поне с намаляла купчинка от документи. Същото важи и за електронните документи.

Не са комунистическа отживелица, както мнозина може би считат, и плановостта, и приоритетността. Телефоните, органайзерите и другите чудеса на съвременната техника предоставят добри възможности в това отношение. А колкото до задачите, те винаги трябва да се степенуват по важност. Много време и усилия спестява и информираността. Да сме информирани и да знаем къде да потърсим нужната ни информация е безспорно предимство.

От изключително значение е и екипността в работата. Днес почти няма работа, която да зависи изцяло от нас. Постоянно трябва да се стиковa нещо, да се работи он-лайн или на живо с различни партньори – било клиенти или колеги. Колкото по-добре успеем



да се впишем в тази среда и да работим в екип, толкова по-ефективни бихме били.

МОБИЛНИЯТ ТЕЛЕФОН

Мобилните телефони вече са част от ежедневието ни. Навсякъде могат да се видят хора, които говорят или пишат съобщения и да се чуят позвъняванията на множество клетъчни телефони. Етикецията не се спазва почти никъде. Постоянно чуваме я някоя чалга, я натрапваща се, дразнеща мелодия. Добре е и тук да се спазват някои правила на поведение, още повече че хваленето с мобилния телефон отдавна не е актуално. Носенето на телефона по начин, който бие силно на очи, подсказва, че собственикът му се старае преди всичко да направи впечатление и да се изтъкне. Ефектът обаче е обратен. Нормалният потребител е дискретен и носи апарата си така, че да не се вижда. Когато се налага да говорите на обществени места или на улицата, бъдете максимално дискретни. По възможност отхвърлете разговора за по-късно. На делова среща по-добре включете вибрацията или изключете телефона. В противен случай ще се изложите. Проява на лошо възпитание е и присъствието на телефона на масата при бизнес срещи, а още по-лошо е непрекъснато да играете с него.

Използването му по време на лекции или семинари говори за повърхностно отношение към занятията. Когато се наложи провеждането на разговор на обществени места, трябва да се говори тихо, за да не се смущават околните. Следете колко близо сте до хората край вас и при разговор не се приближавайте по-близо от три метра. При разговор се старайте да не привличате вниманието. Би било учтиво, ако не избирате и прекалено гръмки мелодии. Не забравяйте, че вашата любима мелодия не е задължително предпочитана и от заобикалящите ви. Не я натрапвайте. Уважението към околните винаги е признак на добро възпитание, а доброто възпитание отваря много повече врати, отколкото си мислите.

СЛЕД ГОДИНАТА НА БИКА ИДВА ГОДИНАТА НА ТИГЪРА

Общият хороскоп за 2010 година показва, че търпеливите и трудолюбивите ще достигнат своя звезден час. Ще се пробуди оптимизмът и ентусиазмът на хората да преживеят финансовата криза и да преодолеят разрушителните последствия от нея.

По източния календар годината на тигъра ще започне на 14 февруари 2010 г. За всички знаци по западния хороскоп и за всички животни по китайския (източния) хороскоп тя ще се окаже не толкова стабилна, колкото би ни се искало, но ще бъде повече от интересна и перспективна.

ТИГРИТЕ ВИНАГИ СЕ ДВИЖАТ НАПРЕД

презират условностите, йерархията и консерватизма. Тигърът е знак на необикновеното действие, изключителната съдба и неочакваните ситуации.

В древен Китай тигърът е бил символно животно на третия знак на зодиака (Ин), който съответства на Близнаци. След 2009-а, годината на семейния, упоритя и трудолюбив Бик, по китайския хороскоп идва тигърът бунтар или годината на металния тигър, което означава, че стихиите ще бъдат покровителствани от метала, а това обещава доста сложен период за всеки. Рязкостта и революционността на тигъра ще се изразят в тоталното „превъзпитание“.

Това означава, че ни очакват дълбоки реформи във всички значими обществени устои.

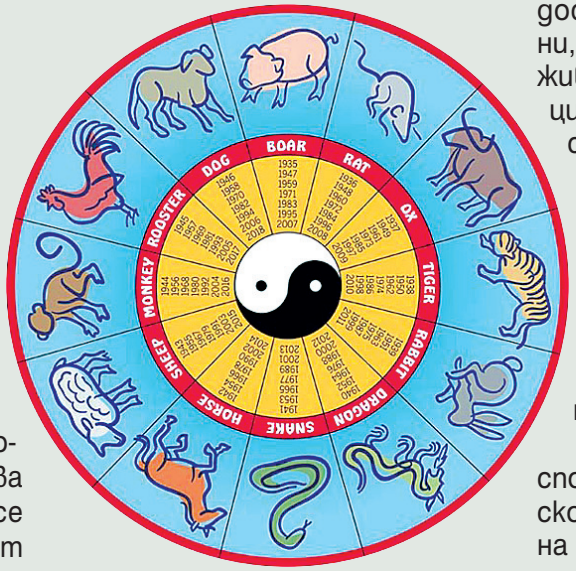

Според хороскопа през 2010 година съдбата ще даде

ШАНС ЗА МЛАДИТЕ И АКТИВНИТЕ

упоритите и настойчиво вървящи към целите си хора.

През годината във всички зодиакални знаци ще се проявят дремещите лидерски качества и желанието да бъдат в първите редици не само в печеленето на пари, но и в кариерата, в стремежа да бъдат красиви, желани, достойни, конкурентоспособни, здрави. Във всички сфери на живота ще се засили конкуренцията, борбата за място под слънцето, за пари, любов и власт.

След кризисната година на Бика, 2010-а ще пробуди оптимизма и ентусиазма на хората да преживеят финансовата криза и да преодолеят разрушителните последствия от нея.

Не бива да се забравя, че според зороастрийския хороскоп 2010 година е още и година на Костенурката, която неминуемо ще остави своя отпечатък върху този период.

Във всеки случай годината на жълтия метален тигър е период на междуличностни битки, силни човешки амбиции, година на достижения и изпитания на здравината на целия живот.

На 21 ноември 2009 г. звуците на Менделсон прозвучаха за младото семейство Севелина и Асен Христови. На колегата от дирекция МРР и младата му съпруга - безпроблемно плаване в океана на живота!

„Митническа хроника“



„РОДЕН ЛИДЕР"

е ключовата дума за личностите, родени в годината на тигъра



РОДЕНИТЕ В ГОДИНАТА НА ТИГЪРА

Те са винаги на ръководни длъжности, обичат да са първооткриватели. Благородни и безстрашни, тигрите са уважавани от всички заради тяхната смелост, дори и от тези, които са работили срещу тях. Тигри са хората, родени през 1926, 1938, 1950, 1962, 1974, 1986, 1998, 2010 г. Те са смели бойци, в състояние на постоянство до краен предел за това, което смятат, че е правилно. Въпреки че могат да бъдат егоистично настроени от време на време в малките неща, те също така са в състояние да бъдат и много щедри. Тигрите са непредсказуеми, винаги напрегнати. Винаги искат и винаги бързат! Трудно е да им се противопоставиш, защото са магнетични посвоему. Тигрите са много уверени, може би понякога прекалено доверчиви. Въпреки че обичат приключенията и са пристрастени към вълнението, е по-добре да не се играе с доверието на тигъра. Той не обича да бъде подчиняван. Тъй като тигрите винаги бързат да направят нещо първи, те обикновено избират да работят самостоятелно. Тигрите искат да работят, те са работливи и динамични. Ако зададете задача на тигър, ще я приемат и осъществят с ентусиазъм и ефективност. Тигрите могат да правят пари, но не са пряко заинтересовани от финикийските знаци. Те са чувствителни, емоционални, способни на голяма любов, бързо се привързват. Придобиват собственическо чувство върху човека до себе си. Като любовници са страстни и романтични. Истинското предизвикателство за тигъра е да разбере значението на умерността. Тигърът е живият символ на сила и власт, обикновено вдъхва страх и уважение. Интензивната дейност, независимост и любопитство за другите ги прави неустоими. Заради техния чар тигрите привличат последователи и почитатели.

Те са безстрашни същества толкова, колкото самите са слепи за опасностите. Самите те, искрени и прями, техните силни инстинкти не могат да бъдат подведени, ако виждат несправедливостта, извършена върху друг. Тигрите са склонни да се откажат от традиционните роли, които ги ограничават, предпочитат по-свободен живот. С бистър ум, те могат да преодолеят всякакви препятствия по пътя на кариерата им. Китайците казват, че животът на тигър, роден през нощта, ще бъде по-малък от този на забързаните тигри, родени след разсъмване, и преди всичко тези, родени около обяд. Той ще има бурен живот, пълен с опасности, но никога няма да скучаете. Нито нощ, нито ден. Щастливците тигри представляват най-голямата сила на земята. Те са и емблема на защитата на човешкия живот.

Символ на тигър в къщата минимизира три големи риска – крадци, огън и злите духове. Ако има два тигъра в къщата, е недопустимо, единият от тях трябва да си отиде!



По-богата, по-успешна и по-достойна 2010-а!

АБОНАМЕНТ '2010

- *За да сте ориентирани в митническото законодателство на Общността и българската митническа нормативна уредба*
- *За да сте наясно с правата и задълженията си при контактите с митническите органи*
- *За да решите проблемите на фирмата си, свързани с търговската ѝ дейност*
- *За да получите компетентен отговор от митническата администрация по интересуващите ви въпроси*

АБОНИРАЙТЕ СЕ!

Списание „Митническа хроника“

Издание на Агенция „Митници“

АБОНИРАЙТЕ СЕ
чрез фирмите Доби прес ЕООД – 02/963-20-47
НРА Близнаци – 02/975-24-18





Абонамент можете да направите и в редакцията на адрес:
1202 София, ул. „Г. С. Раковски“ 47
Тел: (02) 9859 4330: 9859 4212

Заплащането се извършва по банков път или в касата на Агенция „Митници“.











МЕЖДУНАРОДНА СПЕДИЦИЯ И ТРАНСПОРТ

- Логистика
- Митнически и свободен склад - 10 000 м^2
- Групажни линии от/до Бенелюкс, Германия, Австрия, Франция, Италия, Англия, Испания, Дания, Финландия; доставки в страната; консолидиране на малки пратки
- Логистика на текстил и конфекция на закачалки
- Митнически агент
- Самолетна спедиция
- Лицензиран склад за лекарства
- Комплектни и контейнеризирани товари по шосе, железница и море
- Комбинирани транспорти
- Пакетиране
- Застрахователни услуги

СКОРПИОН ШИПИНГ ООД

Групажен офис и митнически склад
ул. Първа българска армия №18, София 1220
Тел.: 02 - 926 27 00 • Факс: 02 - 931 08 26
e-mail: groupage@scorpion-shipping.net
warehouse@scorpion-shipping.net
customs@scorpion-shipping.net

Самолетна спедиция
Летище София, блок 1, вход 2, етаж 2
Тел.: 02 - 945 90 22 • Факс: 02 - 945 92 59
e-mail:aircargo@scorpion-shipping.net

www.scorpion-shipping.net

Система за управление на качеството ISO 9001:2000 сертифицирана от Lloyd's Register Quality Assurance.

www.scorpion-shipping.net