МИТНИЧЕСКА хроника

Брой 2/2020 г.

CELBET 3

- БИМИС (ФАЗА 2): ВИРТУАЛНА СРЕЩА С БИЗНЕСА
- ОЛАФ: НОВИ ПОРТАТИВНИ РАМАНОВИ СПЕКТРОСКОПИ

СМО: ФОТО-КОНКУРС

НОВАТА INF SP

МИТНИЧЕСКА хроника

В БРОЯ:

НОВИ СИСТЕМИ

2 СТАРТИРА НОВАТА СИСТЕМА INF SP

4 ПРОЕКТЪТ „БИМИС (ФАЗА 2)“ БЕ ПРЕДСТАВЕН НА ВИРТУАЛНА СРЕЩА С БИЗНЕСА И АДМИНИСТРАЦИИТЕ

ПРИДОБИВКИ

6 БЪЛГАРСКИТЕ МИТНИЦИ СЕ ВЪОРЪЖИХА С ПОРТАТИВНИ РАМАНОВИ СПЕКТРОСКОПИ

8 ГКПП СИЛИСТРА С НОВ АСФАЛТ И ТРОТОАРИ

НОВИНИ

9 УНИЩОЖИХА 205 000 МЕНТЕТА, ЗАДЪРЖАНИ ОТ МИТНИЦИТЕ

10 ОБВИНИТЕЛЕН АКТ ЗА ОПИТ ЗА КОНТРАБАНДЕН ИЗНОС И ДЪРЖАНЕ НА 91,875 КГ. ХЕРОИН ЗА НАД 7. 3 МЛН. ЛЕВА

10 ЗАДЪРЖАНИЯ

ИНТЕРВЮ

12 МАРИЯН ИГНАТОВ: ОТИВАХ С РАДОСТ НА РАБОТА

ПАНДЕМИЯ

14 МИНИСТЕРСКИЯТ СЪВЕТ ПРИЕ ПОСТАНОВЛЕНИЕ ЗА ИЗМЕНЕНИЕ И ДОПЪЛНЕНИЕ НА ПОСТАНОВЛЕНИЕ № 75

МЕЖДУНАРОДНИ

15 СТАРТИРА ПРОЕКТЪТ CELBET 3

15 БЪЛГАРСКА СТУДЕНТКА НА ФИНАЛ В КОНФЕРЕНЦИЯ ЗА МИТНИЧЕСКИ КОНТРОЛ

16 КАМБОДЖА ГУБИ БЕЗМИТНИЯ СИ ДОСТЪП ДО ПАЗАРА НА ЕС

18 САЩ И ЕС СЕ СПОРАЗУМЯХА ЗА ДВУСТРАННО ПРЕМАХВАНЕ ИЛИ НАМАЛЕНИЯ НА МИТА

19 ОЛАФ:ИЗЗЕХА 1,2 МЛН. ЛИТРА ФАЛШИВ АЛКОХОЛ

ИСТОРИЯ

20 АРХЕОЛОЗИ ПРОУЧВАТ КРАЙ БУРГАС ПЪРВАТА ОТКРИТА МИТНИЦА МЕЖДУ БЪЛГАРИЯ И ВИЗАНТИЯ

В КАДЪР

24 ФОТОКОНКУРС НА СМО – ПОБЕДИТЕЛЯТ И ОЩЕ ИНТЕРЕСНИ СНИМКИ

Директор на Агенция „Митници“: Георги Костов

Издава: Агенция „Митници“, Списание „Митническа хроника“, година XXVIII, ISSN 0861-9921

Адрес: 1202 София, ул. „Г. С. Раковски” 47, тел.: (02) 9859 4210

www.customs.bg

Редактор: Вяра Генова, Йордан Йочев, Катя Куцарова, Диана Маркова, Александър Топалов

Снимки: Агенция „Митници“

Предпечат: Илиян Германов

Печат: „Ропринт” ЕАД

Броят е приключен редакционно на 02.09.2020 г.

Електронното общуване на европейските митници - помежду им, с бизнеса и с гражданите, отново се очертава като основна тема и на този брой (втори за 2020 година) на списание „Митническа хроника“. Не е чудно, че книжка след книжка се появяват нови и нови аспекти към въпроса, който на практика е централен за голяма част от работещите не само в България, но и във всички държави членки митнически служители. Този път нишката на новите информационни системи се прокрадва във водещите материали, посветени на новата система INF SP, както и на срещата с бизнеса по повод БИМИС (фаза 2), финансиран от ОПДУ. Внедряването на БИМИС изплува дори и в спомените на дългогодишния IT-експерт Мариян Игнатов, който прави лична равносметка на цели 27 години професионален път в митниците.

Друг общ знаменател е новото – нови портативни раманови спектроскопи, придобити по проект на ОЛАФ, обновен пункт (ГКПП Силистра), стартиращи международни проекти като CELBET 3.

Не можем да минем и без традиционните новости в законодателството на национално и европейско ниво. Пандемията, спазването на човешките права в Камбоджа и глобалната търговска политика между ЕС и САЩ – всички те носят промени в ежедневната работа на митническите служители, а в този брой на списанието описваме едни от най-актуалните събития от последните месеци.

Макар да изпращаме лято в условията на COVID-19, работата на митниците никога не спира, а и нарушителите не обичат отпуските, затова в снимки илюстрираме едни от най-интересните задържания на наркотични вещества и акцизни стоки, включително в международен план.

И защото, за да стигнем където сме си набелязали, трябва да знаем откъде сме тръгнали, а това „някъде“ по нашите земи може да се намира под много исторически пластове – с помощта на Националния археологически резерват „Деултум – Дебелт” и Регионален исторически музей – Бургас разказваме за открита митница между България и Византия.

И защото пандемията все още ни пречи да пътуваме физически, поне чрез четене ще се разходим из света, който фотоконкурсът на Световната митническа организация показва шарен и пълен с много четириноги митничари.

МХ

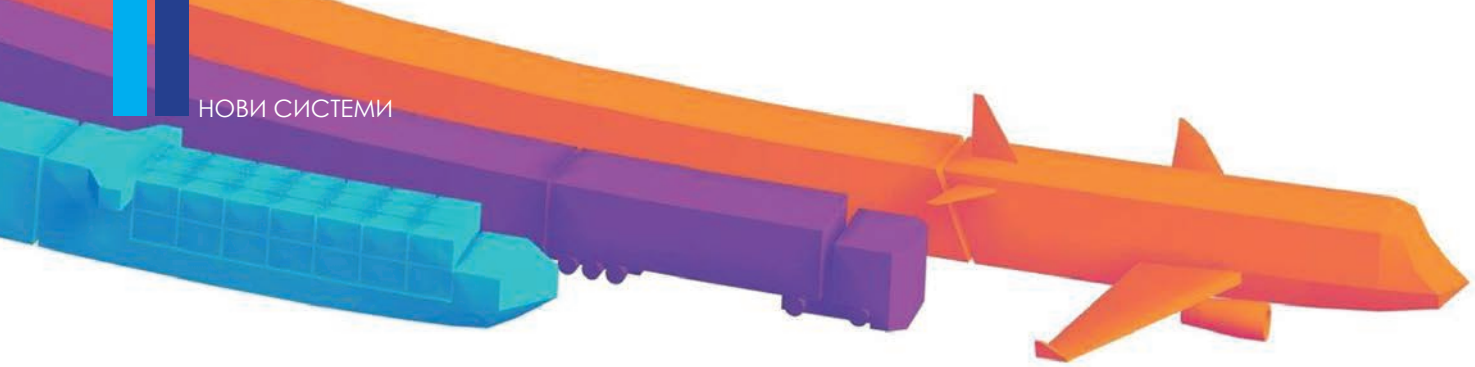

СТАРТИРА НОВАТА СИСТЕМА INF SP

СИСТЕМА ЩЕ ОСИГУРЯВА СТАНДАРТИЗИРАН ОБМЕН НА ИНФОРМАЦИЯ ПО ОТНОШЕНИЕ НА СТОКИ, ПОСТАВЕНИ ПОД РЕЖИМ АКТИВНО И ПАСИВНО УСЪВЪРШЕНСТВАНЕ

От 1 юни 2020 г. стандартизираният обмен на информация (INF) по отношение на стоки, поставени под режим активно и пасивно усъвършенстване в съответствие с чл.176 и чл.181 от Делегиран регламент на Комисията (ЕС) 2015/2446 (ДР), между митническите учреждения и между икономическите оператори и митническите учреждения се извършва чрез новата Централна система за Информационни листове – специални режими (INF SP), разработена от Европейската комисия. Членове 176 и 181 от ДР определят задълженията на титуляря на разрешение за режим усъвършенстване и митническите органи за използване на стандартизиран обмен на информация. На въвеждане в електронната система подлежат елементите от данни за INF, предвидени в приложение 71-05 от ДР. Обхватът на системата INF SP е определен в чл. 271 от Регламент за изпълнение (ЕС) 2015/2447 на Комисията.

С внедряването на системата INF SP отпада необходимостта да се използват информационни листове на хартия за извършване на стандартизирания обмен на информация по отношение на режимите активно и пасивно усъвършенстване в съответствие с преходните правила, установени в ДР и Делегиран регламент (ЕС) 2016/341(Преходен ДР). Централната система INF SP заменя информационните листове INF в хартиен формат, които се използваха за обмен на информация между митническите органи за специалните режими активно и пасивно усъвършенстване (INF1, INF2, INF5, INF9). Приетите и заверени от митническите органи преди 1 юни 2020 г. информационни листове продължават да са в сила и могат да се обработват и след тази дата.

Издадените в информационна система електронни INF се кодират с новосъздадения код на документ C710 - Информационен лист, който следва да се посочи в съответната митническа декларация, декларация за реекспорт или уведомление за реекспорт, когато има препратка към стандартизиран обмен на информация.

Основната цел на системата INF SP е да предоставя всички необходими данни за стандартизиран обмен на информация (INF данни) за режимите активно и пасивно усъвършенстване и да рационализира процесите на тяхното управление, например, за да се изчисли митническо задължение, за прилагане на мерките на търговската политика и др. INF SP е трансевропейска система, която гарантира административния и стандартизиран обмен на информация между икономическите оператори и митническите органи, и между самите митнически органи, участващи при митническите режими активно и пасивно усъвършенстване.

INF SP има два основни компонента – Специфичният търговски портал за INF (INF Specific Trader Portal - INF STP), достъпен за икономическите оператори чрез Митническия портал на ЕС за търговци (EU Customs Trader Portal - EUCTP), и централната система за INF.

INF SP – Трансевропейска система

Икономическите оператори, техните митнически представители и служителите имат единна точка за достъп - Митническия портал на ЕС за търговци (EUCTP), чрез който могат да достъпят различните трансевропейски системи и по-конкретно техните специфични бизнес домейни, свързани с конкретни сфери на дейност като Специфичния

търговски портал за INF (INF STP), Търговския портал за обвързваща тарифна информация (EBTI-STP), Търговския портал за одобрени икономически оператори (eAEO-STP).

Достъпът до Митническия портал на ЕС за търговци се управлява чрез Системата за единно управление на потребителите и цифров подпис (UUM&DS), която управлява идентичността и разрешава достъп до електронните системи на митниците на ЕС за икономически оператори, митнически представители и служители.

За достъп до системата икономическите оператори се нуждаят от валиден EORI номер и дефиниране на съответни роли.

Веднъж удостоверен, икономическият оператор може да управлява своите INF заявки в модула INF STP, и да взаимодейства със системата и митническите органи чрез уведомления.

Митническите служители си взаимодействат, използвайки централната система INF за работа със заявките и по-нататъшно обработване на информационните листове.

Информация, която се обменя чрез системата INF SP

Стандартизиран обмен на информация чрез системата INF SP се иска от икономическия оператор или митническо учреждение в случаите на:

– Активно усъвършенстване EX/IM или пасивно усъвършенстване EX/IM, което се отнася до една или няколко държави членки;
– Активно усъвършенстване IM/EX или пасивно усъвършенстване IM/EX, което се отнася до няколко държави членки;
– Активно усъвършенстване IM/EX, което се отнася до една държава членка и при което отговорният митнически орган по чл. 101, параграф 1 от Митническия кодекс на Съюза е поискал стандартизиран обмен на информация.

„Активно усъвършенстване EX/IM“ означава предварителният износ на преработени продукти, получени от еквивалентни стоки под режим активно усъвършенстване, преди вноса на стоките, които те заместват, както е посочено в член 223, параграф 2, буква в) от Митническия кодекс на Съюза.

„Пасивно усъвършенстване EX/IM“ означава износът на съюзни стоки под режим пасивно усъвършенстване преди вноса на преработени продукти.

„Активно усъвършенстване IM/EX“ означава вносът на несъюзни стоки под режим активно усъвършенстване преди износа на преработени продукти.

„Пасивно усъвършенстване IM/EX“ означава предварителният внос на преработени продукти, получени от еквивалентни стоки под режим пасивно усъвършенстване, преди износа на стоките, които те заместват, както е посочено в член 223, параграф 2, буква г) от Митническия кодекс на Съюза.

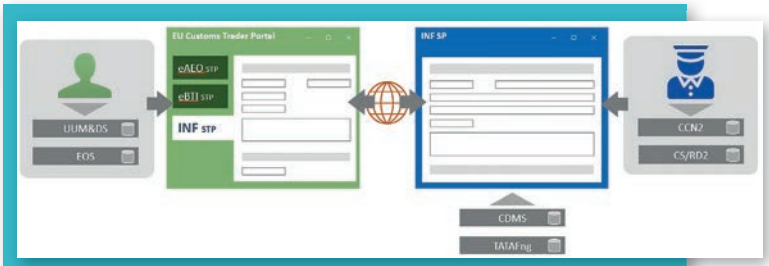

След 1 юни 2020 г. познатите преди хартиени формуляри INF (INF1, INF2, INF5 и INF9) вече не са приложими. По тази причина няма препратки в системата INF SP към предишните информационни листове.

- Информационен лист INF1 беше използван, когато преработените продукти или стоките в непроменено състояние под режим активно усъвършенстване IM/EX бяха допускани за свободно обращение в държава членка, различна от тази, където стоките бяха поставени под режим активно усъвършенстване.
- Информационен лист INF2 се използваше при режим пасивно усъвършенстване EX/IM, когато стоките бяха изнасяни от една държава членка, и реимпортирани като преработен продукт в различна държава членка.
- Информационен лист INF5 (при активно усъвършенстване EX/IM) се използваше, когато преработените продукти, получени от еквивалентни стоки, се изнасяха от една държава членка, преди вноса в друга държава членка на стоките, които те са заместили.
- Информационен лист INF9 (при активно усъвършенстване IM/EX) се използваше в сходни на INF5 случаи, но при които заместените стоки се внасяха, преди износа на преработените продукти, получени от еквивалентни стоки, от друга държава членка.

Роля на митническите учреждения

Различните митнически учреждения имат своята конкретна роля като учреждение на поставяне под режим, приключване, износ, допускане за свободно обращение и напускане, но също и за надзор и управляване на INF данните и определяне и изчисляване на сумата на вносни и износни мита.

ЕВРОПЕЙСКИ СЪЮЗ
ЕВРОПЕЙСКИ СОЦИАЛЕН ФОНД

ОПЕРАТИВНА ПРОГРАМА ДОБРО УПРАВЛЕНИЕ

ПРОЕКТЪТ БИМИС (ФАЗА 2) БЕ ПРЕДСТАВЕН НА ВИРТУАЛНА СРЕЩА С БИЗНЕСА И АДМИНИСТРАЦИИТЕ

През юни Агенция „Митници“ проведе виртуална среща с бизнеса и администрацията в рамките на информационен ден за представяне на проект “Надграждане на основните системи на Агенция „Митници“ за предоставяне на данни и услуги – БИМИС (фаза 2)”, Договор за предоставяне на безвъзмездна финансова помощ № BG05SFOP001-1.007-0001-C01/15.04.2019 г., финансиран от Оперативна програма "Добро управление", съфинансирана от Европейския съюз чрез Европейския социален фонд.

37 участника, представители на икономически оператори, браншови организации, държавни институции, както и от Агенция „Митници“ дискутираха почти три часа плановете за реализиране на проекта, който надгражда приключилата в края на 2019 г. фаза 1 на БИМИС.

Събитието се проведе онлайн чрез платформата Webex, като единствено част от екипа за управление на проекта, който е базиран в София, се събра символично в една от конферентните зали на Централно митническо управление.



Срещата откри главният директор на Главна дирекция „Информационни системи и аналитична дейност“ и ръководител на Проекта Кольо Колев, а отделните дейности бяха представени от координаторите им от страна на Агенция „Митници“. На финала изпълнителите от „Гравис България” АД и „Информационно обслужване“ АД представиха плана си за изпълнение на заложените цели.

„Електронното общуване в митническата област в ЕС (митници - бизнес/митници-митници) да стане обичайно и регулярно, а хартиеното общуване да бъде изключение - това е едно от основните предизвикателства пред българската митническа администрация“, обясни Кольо Колев и допълни, че друго практическо предизвикателство е съвместимостта, както на ниво взаимодействие между националните компоненти и общите компоненти на информационните системи, така и изграждането на съвместими информационни системи чрез общи стандарти.

Нашият IT подход включва поетапното развитие и въвеждане на институционална архитектура на АМ, с нейните компоненти: бизнес архитектура, архитектура на данните, архитектура на приложенията, технологична архитектура, обясни още Колев.

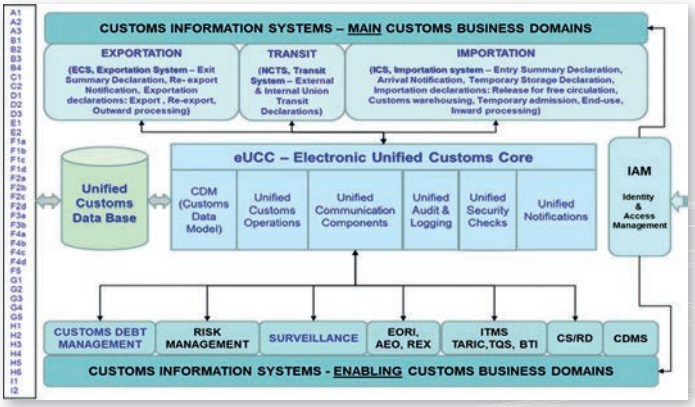

Описание на основните и спомагателни митнически процеси

Надграждане на СУИД

Дейност 1 по Проекта е фокусирана върху развитие и въвеждане на институционална архитектура по отношение на Системата за директен достъп на търговците до европейските информационни системи – UUM&DS, Release 2. Чрез нея ще бъде надградена и приведена в съответствие, със съюзните функционални изисквания, произтичащи от UUM&DS, Системата за управление на идентичностите и достъпа на Агенция „Митници“ (СУИД). Новата функционалност за икономическите оператори, произтичаща от изискванията на Системата за директен

достъп на търговците до европейските ИС UUM&DS R2 (S2S комуникация) включва: регистрация и управление на цифрови сертификати на потребители и на системи (сървиси), управление на оторизацията на сървиз провайдъри и интеграцията на СУИД с UUM&DS с цел осъществяване на S2S федериран достъп за икономическите оператори до централните системи и услуги предоставяни от DG TAXUD. По отношение на националните системи на Агенция „Митници“ ще е осигурена възможност за търговците за: регистрация и управление на сертификати на информационните системи на потребителите, изграждане на S2S връзка до информационните системи на митническата администрация по SSL комуникация и осигуряване на необходимото ниво на сигурност при S2S обмена на информация.

Надградената СУИД ще запази по отношение на новите си функционалности възможността на икономическите оператори за еднократна и унифицирана регистрация за всички информационни системи и електронни услуги на Агенция „Митници“ и DG TAXUD, както и за самостоятелно управление от самите икономически оператори по електронен път на регистрацията на лицето, регистрацията и правата на достъп на неговите служители и делегациите. Ще бъдат използвани първичните регистри на държавната администрация (например REGIX) при проверка на идентичността и поддържане на актуалността на регистрацията на търговците. С осъществяване на дейността ще се подсигури покриване на изискванията, свързани с проверките за идентичност, гарантирането на необходимите нива на сигурност при предоставяне на достъп до информационните системи при S2S обмена на информация.

„Регистрацията покрива изискванията, свързани с проверките за идентичност, гарантирането на необходимите нива на сигурност при предоставяне на достъп до информационните системи, както и изисквания, свързани с GDPR“ – обясни координатора на дейността от страна на Агенция „Митници“ Мая Енчева и допълни, че от гледна точка на митниците, ще се осигури одит и проследяване на потребителски действия по отношение на достъпа до информационни системи, както и необходимото за институционалната архитектурата на Агенция „Митници“ цялостно технологично решение по отношение на управлението на идентичностите и достъпа.

ICS 2 – Release 1

С внедряването на модул „Национално приложение на Системата за контрол на вноса ICS2 R1“ ще се изпълнят разпоредбите на Митническия кодекс на Съюза (МКС) относно подаването на Обобщени декларации за въвеждане (ОДВ), подчерта Милена Иванова – координатор Дейност 2. ICS2 е огромен проект, който изисква сериозен финансов и човешки ресурс от страна на Европейската комисия, държавите членки и икономическите оператори, затова се предвижда той да се реализира поетапно. Първата фаза на новата система ще бъде пусната в експлоатация в средата на март следващата година, когато ще се подава и обработва сет от данни преди натоварване за пощенски и куриерски пратки, превозвани с въздушен транспорт. Дейността включва и реализиране на частна облачна среда на Агенция „Митници“, като ICS2 Release 1 и Универсалния CCN ½ шлюз ще бъдат първите приложения, работещи върху нея (proof of concept), отчитайки целта на Агенция „Митници“ поетапно да премества приложения върху новата облачна среда.

За вътрешните системи

„Развитие и въвеждане на Институционалната архитектура на Агенция „Митници“ по отношение на модул „Анализ на риска“, модул „Обработване на рискова информация“, модул „АНП“, модул „Декларация за парични средства“ и модул РЕЗМА авт. събиране на задълженията и интерфейси към RegiX“ е третата дейност по Проекта. Тя е насочена към дигитализация на дейността на администрацията в областта на:

- превенция, разузнаване и разследване на административни нарушения/престъпления от компетентността на митническите органи;
- анализа на риска за безопасността, сигурността, защита на живота и здравето на населението и финансовите интереси на ЕС и неговите граждани;
- контрол на паричните средства, изделията от благородни метали и скъпоценните камъни, които се внасят или се изнасят през границите на Република България, като се приложи правната уредба за предотвратяване на изпирането на пари и финансирането на тероризма
- издаване на удостоверения за наличието или липсата на задължения към митническата администрация

Очакванията са да унифицира митническия контрол на ниво ЕС и да се повиши ефективността му и разпределението на ресурсите, подобряване на процеса по определянето на степента на риска и по-ефективна селекция на рисковите пратки.

DataWarehouse

Четвъртата дейност по проекта е във връзка с разширяване на склада от данни (DataWarehouse) по отношение на справочно-аналитичните изисквания на целева област „Развитие на митническата информационна система – БИМИС 2020 и по-конкретно, по отношение на МИСВ, МЗ, МИСТ и МИСИ (етап 2.2. от Концепцията за развитие на справочно – аналитична платформа на АМ). Координаторът на дейността Нели Димитрова обясни, че предимствата на организацията на данните в склад са, че така може да се съхранява голям обем от информация, да се координира обновяването на данните и взаимовръзките между информацията, събирана от различните информационни системи, организирана така, че да позволява обработката на данни, необходими за вземане на решения за управленски цели да става бързо, качествено и лесно. Данните, поместени в склада данни се събират от различни бази данни, след което се анализират, сортират, обединяват и се разполагат в порядък, удобен за търсене и подбор.

Проектът „Надграждане на основните системи на Агенция "Митници" за предоставяне на данни и услуги – БИМИС (фаза 2)“ е със срок на изпълнение: 01.03.2019 г. – 31.12.2021 г. Общата стойност на проекта - 13 142 635.20 лв. безвъзмездна финансова помощ, в т.ч. финансиране от ЕС –11 171 239,92 лв. и национално финансиране – 1 971 395,28 лв.

С помощта на ОЛАФ

БЪЛГАРСКИТЕ МИТНИЦИ СЕ ВЪОРЪЖИХА С ПОРТАТИВНИ РАМАНОВИ СПЕКТРОСКОПИ

Апаратурата ще позволи на митническите служители лесно и бързо да проверяват над 80% от видовете химикали, представяни пред митническите органи



Главна дирекция „Митническо разузнаване и разследване“ стартира работа по проект за финансиране и закупуване на аналитична апаратура по Програма Hercule III в средата на 2018 г. Основната цел на проекта е да се внедрят вече познати, но по-модерни технологии, улесняващи работата на митническите служители при разкриване на контрабанда на незаконно пренасяни изделия, в това число и химикали. Вниманието беше фокусирано към портативни раманови спектроскопи за идентификация на органични химични продукти – апарати отскоро използвани в практиката на митниците.

Незаконният внос на химикали, предназначени за нелегални цели, увеличава своята палитра и обем. Няма тенденции за намаляване на този трафик в близко бъдеще. Увеличава се трафикът на прекурсори и пре-прекурсори, използвани за производство на синтетични наркотици на територията на Европейския съюз.

Проблемът

В някои случаи химикалите са неправилно описани умишлено. За установяване на такива нередности са необходими специализирани знания по химия и ангажиране на сериозен административен капацитет от страна на митническите служители за вземане на проби и изследване в митническите лаборатории.

Вземането на проби за лабораторни проверки изисква време и специална организация. Необходими са и специални консумативи за пробовземане и специализирана подготовка на служителите. Това ограничава броя на инспекциите на подозрителни химикали. Освен това проверката

на внасяните химикали се извършва на места, отдалечени от митническите лаборатории. Времето, необходимо за получаване на резултатите, е от порядъка на няколко дни. Това води до допълнително забавяне на митническата обработка.

Ефективност

Прилагането на раманови спектроскопи на външните граници на Съюза, както и използването им от митническите мобилни групи, ще увеличи капацитета за проверка на химикали над 5 пъти.

С помощта на спектроскопите митническите служители ще могат лесно и бързо да проверяват над 80% от видовете химикали под митнически контрол. Съответно броят на проверките ще се увеличи и ще се намалят ненужните изследвания в митническите лаборатории, а от там ще се подобри тяхната ефективност. От друга страна, следва да се отбележи, че забавянето на процедурите е неприемливо, както за митническата администрация, така и за вносителите.

Тези апарати значително ще намалят възможността за незаконен внос на посочените по-горе вещества в Съюза. Наличната рентгенова техника успешно се използва за откриване на нелегални стоки на базата на различна рентгенова плътност. В случай на неправилно декларирани химикали, рентгените не биха могли да помогнат. Наркотестовете също не могат да идентифицират химикали.



Основната цел на проекта е увеличаването на проверките и ускоряването им. Освен това, при налични портативни анализатори до лабораториите ще бъдат изпращани само веществата, за които портативните апарати нямат библиотечни спектри в паметта си (не ги познават). В тези случаи лабораторията провежда GCMS изследване, определя химикала и спектърът му може да се добави към библиотеката на уреда. Така при следващи случаи портативните апарати ще разпознават тези новопоявили се вещества.

Портативните спектроскопи идентифицират и наркотични вещества. Това ще даде възможност за подсигуряване на предварителното изследване. До момента се използват наркотестове, които са с ограничен обхват.

В контекста на опазването на околната среда, апаратът е много полезен и за противодействие на незаконния транспорт на опасни и отпадъчни химикали.

Финансиране

С финансовата подкрепа на ОЛАФ бяха закупени 12 ръчни спектроскопа, които разполагат с над 13 000 спектъра на различни химикали. Едно от най-големите предимства е лесното използване на апарата - не е нужно специализирано образование и опит в областта на химията. Технологията не е свързана и с източници на йонизиращи лъчения, а оттам и от специален лиценз за работа с апаратите.

За закупуване на апаратите бяха изразходвани 415 510 Евро, 80% от които финансира ОЛАФ.

Обмен

Рамановите спектроскопи навлизат масово на въоръжение сред митническите администрации.

От съществена важност е правоприлагащите органи, които използват тези апарати, да имат възможност за обмен на спектри. Машините разполагат с възможност за добавяне на спектри, което на практика непрекъснато усъвършенства апаратурата за разпознаване на нови вещества. На практика собствените библиотеки могат да бъдат обменяни, както в рамките на държава членка, така и в рамките на Съюза. На практика спектър на нов химикал, установен на територията на България, може да послужи за идентифициране на същото вещество навсякъде в Съюза.

Бързото идентифициране на незаконно пренасяни вещества е много важно условие за вземане на навременни решения за предприемане на последващи действия.

Автор Иван Кучмов,
държавен експерт в отдел НОП, ГДМРР





ГКПП СИЛИСТРА С НОВ АСФАЛТ И ТРОТОАРИ

Армираща геомрежа подсилва настилката. Изграден е нов участък за дезинфекция

ГКПП Силистра вече е с нов асфалт, тротоарна настилка и канализация. Ремонтът продължи близо месец и половина и обхвана трасетата Вход и Изход от България. Беше създаден и нов участък за дезинфекция, тъй като старият беше с изронен асфалт и коловози, които създаваха проблеми при преминаване на тежкотоварни автомобили.

До преди началото на ремонта в средата на юли тази година настилката на ГКПП Силистра беше в лошо състояние - представляваше комбинация от бетонна и асфалтова, всяка от тях компрометирана и с участъци, затрудняващи движението. Многократните опити за частични ремонти на платната не даваха траен резултат поради компрометираната основа. Най-много недоволство пред преминаващите предизвикваха дълбоките траншеи след зоната за дезинфекция.

Преди старта на обновяването на граничния пункт бяха проведени редица срещи с експерти по пътно строителство и представители на Гранична полиция за намиране най-доброто техническо и икономически целесъобразно решение. След продължителни консултации и споделяне на опит бе избрана технология за възстановяване на пътната настилка.

Локализиране

Със специализирана техника на ВиК бяха установени и локализирани авариралите участъци от мрежата, които бяха ремонтирани и с това се възстанови функционалността на канализацията. Направено беше и геодезическо заснемане на терена за определяне необходимите наклони за осигуряване на отичането на водата в канализационните шахти.

Отнет бе цялостно повърхностният асфалтов слой, както и компроментираните изравнителни пластове от настилката. Подменени бяха частично бордюри (пътни и градински) във връзка с възстановяване на тротоарните настилки около сгради и места за паркиране. При полагане на възстановителните изравнителни пластове на настилката беше поставена и армираща геомрежа с цел повишаване на носимоспособността. Подменени бяха частично и някои капаци на ревизионни шахти.

Изпълнени бяха и мероприятия по възстановяване на хоризонталната маркировка с цел нормална пропускателна способност на пункта. Движението през територията на ГКПП Силистра в нормален режим на работа беше възстановено от 17 часа на 20.08.2020 г.

Дезинфекцията

Участъкът за дезинфекция на входящите в страната автомобили беше подобрен. Разнасянето на агресивна течност за дезинфекция по платното беше една от основните причини за разрушаването на настилката, а многократните запълвания на отворилите се дупки решава въпроса само временно. Сега мястото на поставения нов линеен оток е съобразено с дезинфекционната рамка. Така течността за дезинфекция няма да се разнася извън определения бетонен участък. Възстановена беше и системата му за отводняване.





Валяк натроши 13 080 парфюма

УНИЩОЖИХА 205 000 МЕНТЕТА, ЗАДЪРЖАНИ ОТ МИТНИЦИТЕ

Сред фалшификатите са столове и маси с логото на Версаче





Над 205 000 фалшиви стоки с логото на световно известни марки бяха унищожени под контрола на Агенция „Митници“ при процедури, организирани от началото на годината от две териториални дирекции - Южна морска и Тракийска.

Освен традиционните спортни облекла, чанти, обувки, които залавят митническите служители, сред унищожените продукти бяха и мебели с фигуративно изображение на „Версаче“. Те са били задържани при два случая през миналата година. Общото при тях е, че стоката идвала от Турция и пътувала в групаж за България и Румъния. При едния инспекторите на митнически пункт Капитан Андреево открили 59 маси и 354 тръбни стола с емблема на „Версаче“. Със същото лого били и намерените при другия случай 25 маси и столове, както и 25 ергономични пуфа. Стоката този път пътувала за България. Задържаните мебели бяха унищожени чрез натрошаване на 27.08.2020. Освен фалшивите маси и столове на същата дата бяха унищожени и 13 080 парфюма и тоалетни води. Опаковките бяха разтоварени на подготвена за това площадка и през тях мина валяк. Чрез механично нарязване пък бяха унищожени 35 334 блузи, тениски, спортни комплекта, както и 3352 чифта обувки, чанти и портмонета. С тях общото количество на нарязани или натрошени артикули под контрола на ТД Южна морска от достигна 133 400 от началото на годината до края на август.



Още 71 577 текстилни изделия, обувки и 944 кв.м плат са били унищожени при проведени 10 процедури и под контрола на Териториална дирекция Тракийска. При всички задържания на стоки са били уведомявани представители на правопритежателите на марките, които са установили, че стоките са фалшиви и според нормативната уредба трябва да бъдат унищожени. Процедурите се извършват под контрола на териториалните дирекции на Агенция „Митници“, а разходите по унищожаването се поемат от правопритежателите.



ОБВИНИТЕЛЕН АКТ ЗА ОПИТ ЗА КОНТРАБАНДЕН ИЗНОС И ДЪРЖАНЕ НА 91,875 КГ. ХЕРОИН ЗА НАД 7. 3 МЛН. ЛЕВА

На 19.08.2020 г. в Окръжен съд – Русе беше внесен обвинителен акт за опита за контрабанден износ и държане с цел разпространение без надлежно разрешение на близо 92 кг хероин, разпределен в 184 пакета и на обща стойност 7 307 875 лева. Случаят е квалифициран като особено тежък, а наркотичното вещество е в особено големи размери, съобщават от Окръжна прокуратура Русе.

Хероинът беше намерен в тайник под дъното на товарния автомобил. На съд е предаден 57-годишния А. И. Ю. от село Р., обл. Хасково. Той е задържан на 17.11.2019г. на ГКПП Дунав мост от митнически служители. По делото са разпитани 11 свидетели и са приети заключения от 11 експерти.

Рекордно голямото количество наркотик е открито в резултат на професионалната работа на служителите на Митница – Русе – уточняват от прокуратурата.

Спрямо обвиняемото лице е взета мярка за неотклонение задържане под стража. След приключване на досъдебното производство той е приведен в Затвора – Белене, където ще изчака насрочването на делото.

ГКПП ДУНАВ МОСТ ВИДИН – КАЛАФАТ, 09.08.2020 Г.







Около 17 килограма хероин са били открити в автомобил, преминаващ през държавната граница на Дунав мост Видин – Калафат. Около 8 ч. на 09.08.2020 г., на Дунав мост Видин – Калафат, мобилен екип на митнически служители от ГД „Митническо разузнаване и разследване“ спрели за проверка лек автомобил „Ситроен“. Превозното средство било управлявано от 64-годишния български гражданин – С.В. Пред митничари мъжът заявил, че пътува към Чехия, за да започне работа. Митническите служители селектирали автомобила с българска регистрация за извършване на допълнителна проверка. Под пода на двете предни седалки са били открити правоъгълни метални контейнери, покрити с оловна ламарина. След демонтаж на седалките и изолационното покритие на пода, от тайниците са били извадени 33 пакета, съдържащи пресовано прахообразно вещество. При полеви наркотест веществото реагирало на хероин. Общото количество на намерения наркотик е 16,916 кг. След образуването на наказателното производство, случаят е бил поет от разследващ митнически инспектор, под надзора на Окръжна прокуратура - Видин. Под ръководството на Окръжна прокуратура – Видин се води разследване по образувано досъдебно производство за извършено престъпление по чл. 242, ал. 4, вр. ал. 2 от НК.

Водачът на лекия автомобил е привлечен в качеството на обвиняем и задържан за срок до 72 часа с постановление на наблюдаващия прокурор. Предстои внасяне на искане в съда за определяне на мярка за неотклонение „задържане под стража“ спрямо С.В.

МИТНИЧЕСКИ СЛУЖИТЕЛИ ОТКРИХА НАД 80 КГ МАРИХУАНА В ТАЙНИК В ТОВАРЕН АВТОМОБИЛ



Митнически служители на ГКПП Кулата откриха 81,165 кг марихуана в тайник в полуремаркето на влизащ в страната товарен автомобил, с българска регистрация.

На 27.08.2020 г., около 16.20 ч., на входящо трасе на ГКПП – Кулата е селектиран за митническа проверка пристигащ от Република Гърция товарен автомобил – влекач с полуремарке, с български регистрационни номера. Митническите служители установяват при проверката, че в полуремаркето на влекача има изграден тайник. В него са открити 162 пакета, съдържащи наркотично вещество – марихуана, с общо тегло 81,165 кг. Стойността на иззетата марихуана е в размер на 324 660 лв., уточнява прокуратурата.

По случая е образувано досъдебно производство, което се провежда от разследващ митнически инспектор, под ръководството на Окръжна прокуратура – Благоевград. В качеството на обвиняем е





привлечен водачът на моторното превозно средство – М.С. /на 50 години/, за престъпление по чл.242 ал.2 от Наказателния кодекс за контрабанда на наркотични вещества.

По искане на прокуратурата Окръжен съд – Благоевград постанови постоянна мярка за неотклонение „задържане под стража“ на обвинения. Разследването по случая продължава.

МП ЛЕСОВО, 19.08.2020 Г.

Митническите служители на Главна дирекция „Митническо разузнаване и разследване“ и ТД Южна морска откриха 675 400 къса цигари без акцизен бандерол в тайници на хладилен камион, пътуващ от Турция за Украйна. На 19.08.2020 г., около 18 часа, на трасе “Входящи товарни автомобили“ на МП Лесово пристигат един след друг два камиона, управлявани от украински граждани, които представят пред митническите служители редовни документи за превозваната стока за Украйна – грозде. По метода „анализ на риска“ товарните автомобили са насочени за проверка с рентгенова апаратура, при която при единия камион са отбелязани подозрителни плътности в пода на хладилното полуремарке. При последвалия физически контрол митническите служители установяват, че фабричните кухини в пода на полуремаркето са пригодени като тайници, в които са били укрити контрабандните цигари. От укритието са извадени 33 770 кутии цигари от марката Winston Superslims, без акцизен бандерол. Общата стойност на откритите тютюневи изделия възлиза на 253 275 лева.



МП КАПИТАН АНДРЕЕВО, 06.08.2020 Г.

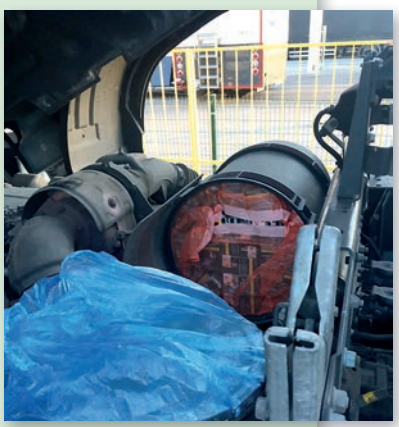

Митническите служители откриват 600 кутии (12 000 къса) контрабандни цигари в два товарни автомобила с турска регистрация. Камионите пристигат на пункта на входящо трасе на път за Великобритания почти по едно и също време, единият – около 06.15 часа, а другият – петнайсет минути по-късно. Шофьорите, турски граждани, представят редовни документи за товара. Митническите служители селектират превозните средства за щателна митническа проверка, при която се установява, че водачите на камионите са укрили в естествените кухини на въздушните филтри по 300 кутии цигари. Откритите общо 600 кутии (12 000 къса) цигари са от марките „Marlboro“ и „Parliament“.



Мариян Игнатов: С РАДОСТ ОТИВАХ НА РАБОТА

Мариян Игнатов работи 27 години в Агенция „Митници“ като началник в IT отдела в митницата в Пловдив. През април тази година се пенсионира като част от екипа на отдел „Тракийски“ в Главна дирекция „Информационни системи и аналитична дейност“

Какви чувства предизвиква у вас пенсионирането?

От професионална гледна точка – чувство на удовлетвореност от постигнатите резултати. Съвместно с екипа положихме доста усилия, за да ги постигнем. От друга гледна точка като естествен следващ етап от живота ми.

В професионален план кое е най-значимото събитие за вас?

Като най-значимо събитие в професионален план откроявам първоначалното внедряването на БИМИС през 2000 година в митническите учреждения на РМД Пловдив.

Какво ви даде и какво ви отне работата в АМ?

Даде ми възможност да работя с изключителни професионалисти и то не само в IT сферата, а и в други области (с колеги от други митници, други дирекции в ЦМУ, с други администрации и фирми). Ако ме попитат с кого бих предпочел да бъда оставен на някакъв безлюден остров, отговорът ми би бил с колеги от митническата администрация. От друга страна работата ми отне част от времето, което трябваше да отделя за семейството. Имаше няколко случаи, при които командировките в София траеха със седмици. Останаха непрочетени книги, неизгледани филми, представления на театри и опери. Надявам се сега да наваксам.

АКО ДОПУСНЕТЕ ГРЕШКА, ВСИЧКИ ЩЕ РАЗБЕРАТ БЪРЗО. АКО СИ СВЪРШИТЕ РАБОТАТА ПЕРФЕКТНО, САМО ВИЕ И КОЛЕГИТЕ ЩЕ ЗНАЕТЕ, НО УДОВЛЕТВОРЕНИЕТО Е ГОЛЯМО.

Какво означаваше за вас работата в отдела, колегите, професионалните предизвикателствата?

Едно от определенията за щастлив човек е: този, който отива с радост на работа и след края на работното време с радост се връща вкъщи при семейството си. С радост отивах на работа, защото знаех, че там ще бъде екипът ни, благодарение на който ще бъде изпълнена всяка поставена ни задача. Преди да постъпя в митническата администрация, 11 години работих в БАН. Там разбрах, че най-важното за постигането на високи цели е създаването и укрепването на силен и компетентен екип. Също там разбрах, че когато не се постигнат определените цели, виновен е началникът (ръководителят на екипа). Въоръжен с този опит, и по стечения на обстоятелствата стана така, че бях назначен за началник на IT отдела в РМД Пловдив. Към този момент имаше екип, но поставените задачи изискваха служители и с други IT умения. Както сега и тогава намирането на такива специалисти не беше лесно. А и след като намирахме такъв служител, предстоеше още много работа с него особено на ментора му, докато станеше пълноправен член на екипа. Ръководството на АМ подкрепяше този процес и най-вече провеждането на IT обучения. Заедно с колеги съм участвал в 22 обучения, като най-ранните са от 1998 г. Това е непрекъснат процес и продължава и сега, като тематиката на курсовете, водени от най-добрите специалисти, отговаря на поставените задачи. Благодарение на екипа успяхме да се справим с предизвикателствата, за което използвам случая да им благодаря.

Като дългогодишен служител кой момент от професионалната ви кариера ще помните винаги?

Много са професионалните предизвикателства, пред които бяхме изправени аз и моят екип, но бих откроил като голямо професионално предизвикателство внедряването на БИМИС през 2000 г. До този момент



Мариян Игнатов заедно с екипа си

БИМИС бе внедрен само в няколко митнически учреждения на тогавашните регионални митнически дирекции в София и Варна. За няколко месеца до края на 2000 година трябваше да се внедри във всичките други митнически учреждения. За нашия екип най-трудно беше внедряването на ГКПП Капитан Андреево, като се има предвид големинатa на пункта (най-големият сухопътен пункт в Европа), необходимостта от обучение на служители с различни профили и на различни работни места, отдалечени едно от друго. Когато след 12 часа за служителите от конкретната смяна работа с БИМИС е научена, идва новата смяна и всичко започва отначало и така за четирите смени.

Друг момент, който ще помня, е влизането на България в 1 часа на 01.01.2007 г. в ЕС. Като всяко внедряване и това имаше особеност. Докато хората отваряха шампанско, изстрелваха фойерверки и си честитяха Новата година, екипът провеждаше последните подготвителни дейности по внедряването. Едва в първите минути след 1 часа, когато се убедихме, че всичко е наред можахме да се отпуснем и ние да се включим в празненствата.

Ще ви разкажа и за внедряване на ПТРР през 2010 г., като решихме то да започне от сравнително малък пункт – ГКПП Златарево. Внедрихме, направихме си снимки с първия шофьор и продължихме със съпровождащите дейности и обучението на колегите. Нормално е работата да се позабави – нова система, специфична работа с кантарите, въвеждане на допълнителни данни и т.н. На малък пункт не би трябвало да има проблем си мислехме. Докато не се появи македонски колега да провери какво става и защо има огромна опашка при тях. Внедрявахме на 10 май 2010 г., понеделник, който се оказа първият работен ден след 4 почивни дни (по Гергьовден). Нормално беше искането камионите да минат веднага, но на колегите им бяха необходими две смени, докато изчистят опашката.

Внедряването на ПТРР и на другите пунктове беше свързано с преценка на спецификата им, както и пълна мобилизация на митническите служители там и колегите от дирекция МРР, нашия екип и колегите от „Информационни обслужване“ АД. Заедно винаги успявахме да се справим.

Имаше и случаи, при които отговорността, която проявяваха колегите към работата, беше изумителна. Спомням си как на 5-и април 2002 г. имаше локално земетресение с епицентър на няколко километра от Пловдив. В Митница „Пловдив“, която е накрая на града в посоката на епицентъра, земетресението се почувства достатъчно силно, така, че започнаха да падат саксии и други незакрепени предмети. Колегите, както е правилно да се действа в такива случаи, максимално бързо започнаха да напускат сградите. Всички с изключение на една колежка, която пое в обратна посока, към сървъра, да не би да му се случи нещо.

Има ли нещо, което не успяхте да реализирате, а сте искали да постигнете в работата си?

Документите за всички неща, които не успявахме да реализираме, ги събираме в специална папка „STAND BY“ – може да се преведе като поддържане на режим на готовност. Ежемесечно преглеждахме папката и ако за нещо преценявахме, че е дошло времето за реализация, го преместваxме при документите с текущите дейности. Мога да дам примери като използване на „Теория на опашките“ за повишаване на пропускателните способности на граничните пунктове. Проучване и адаптиране на методики за анализ на данните с цел поддържане на консистентността им. Папката я оставих на колегите.

Как се промениха митниците през годините по отношение на дигитализацията?

Когато постъпих и минавах по коридорите се чуваха звуци от механични пишещи машини. Имаше напреднали колеги, които пишеха на електрически машини, запомнящи цял ред, който можеше преди отпечатване да го редактираш. Ясно е какво ставаше, когато началникът искаше да се извърши някаква промяна – всичко почваше отново. Сега една от тези пишещи машини е в музея на ТД Тракийска. В нашия отдел беше тихо, чуваше се само звук от принтер. Бяхме се изхитрили и въвеждахме текста на писмото посредством текстов редактор PE2 (бабата на Microsoft Word) и при необходимост от корекция всичко ставаше за минути. Архивираме файловете и при необходимост от писане на подобно писмо бяхме много облекчени. Няма да забравя попълването в тефтери на регистри, особено ако колегите са в различни стаи или дори на друго място.

Има обаче нещо, на което не винаги се обръща голямо внимание – възможността на IT технологии да намаляват корупцията. Едно е да се търсят некоректни дейности от колегите на хартиен носител и съвсем друго е, ако данните ги има в информационна система. Следващият етап беше създаването на рисков профил от действия на колеги – при извършване на тези действия при контролиращия служител се появява съобщение, че в този момент определен служител извършва съответните дейности в IT системата. Имаше колеги, които по неприятен начин научиха за тези възможности.

Какво бихте казали на колегите, които за първи път постъпват на работа в Агенция „Митници” в отдела, в който Вие работихте?

Ако искате динамична работа, която изисква ежедневно повишаване на квалификацията, това е правилното място. Ако допуснете грешка, всички ще разберат много бързо. Ако се отнася за голям ГКПП, довечера ще го видите и по новините. Ако си свършите перфектно работата, само Вие и колегите ще знаете това, но удовлетворението е голямо.

Интервюто взе ***Диана Маркова***



ВЪВ ВРЪЗКА С COVID-19 МИНИСТЕРСКИЯТ СЪВЕТ ПРИЕ ПОСТАНОВЛЕНИЕ ЗА ИЗМЕНЕНИЕ И ДОПЪЛНЕНИЕ НА ПОСТАНОВЛЕНИЕ № 75

Министерският съвет прие Постановление за изменение и допълнение на Постановление № 75 на Министерския съвет от 2007 г. за прилагане на членове 43 - 52, 53, 55, 57, 59, 61, 67, 68 и 74 от Регламент (ЕО) № 1186/2009 на Съвета от 16 ноември 2009 г. за установяване на система на Общността за митнически освобождавания.

Европейската комисия прие Решение № (ЕС) 2020/491 от 3 април 2020 г. за освобождаване от вносни мита и от ДДС при внос на стоки, необходими за борбата с последиците от пандемията от COVID-19 през 2020 г. до 31 юли 2020 г. За осигуряване прилагането на решението бяха създадени национални правила.

В последствие, Европейската комисия прие на Решение (ЕС) 2020/1101 за изменение на това решение като удължи срока за прилагане на възможността за освобождаване от вносни мита и от ДДС при внос на стоки необходими за борбата с последиците от пандемията от COVID-19 през 2020 г. до 31 октомври 2020 г.

Именно в тази насока е постановлението. То има за цел да отрази в националното ни законодателство удължения срок за освобождаване от вносни мита и от ДДС при внос на стоки, необходими за борбата с последиците от пандемията от COVID-19, както и удължения от Европейската комисия срок за предоставяне на информация на Комисията за тези стоки до 31 декември 2020 г.



СТАРТИРА ПРОЕКТЪТ CELBET 3

Проектът CELBET 3 (Customs Eastern and South-Eastern Land Border Expert Team - Митнически експертен екип по Източните и Югоизточните сухопътни граници) има за цел осигуряване ефективен митническия контрол на Източната и Югоизточна граница на ЕС, устойчиво и балансирано подобрение в работата на митническата администрация и позадълбочено сътрудничество с органите на ЕС за сигурност и правоприлагане.

Всеки екип ще започне третата фаза на проекта с различна дейност.

Екип „Сътрудничество“ ще определи видовете мисии и ще разработи практически аспекти за тях: сътрудничество с държавите-членки, мрежа от митнически пунктове, профил на служители, проекти на дневен ред, календар на мисиите.

Екип „Митнически контрол“ започва CELBET 3 с планиране на съвместни действия на Митническия експертен екип по Източните и Югоизточните сухопътни граници. Първата стъпка ще бъде определянето на обхвата на съвместните действия и избраните митнически пунктове, на които да бъдат проведени. Ръководителят на екипа и експертите планират да преразгледат и актуализират Изследването на уязвимостта въз основа на данните от 2019 г. на Контактната група по сухопътни граници (LFCG) (в нея участват представители на 16-те ДЧ на ЕС с външни сухопътни граници: Австрия, България, Германия, Гърция, Естония, Италия, Латвия, Литва, Полша, Румъния, Словакия, Унгария, Финландия, Франция, Хърватия и Швеция).

Екип „Обучение“ ще организира и провежда практически обучения за митническите пунктове въз основа на нуждите от подготовка. Ръководителят на екипа и експертите ще се съсредоточат върху подготвителните срещи и организирането на онлайн уебинари.

Екип „Оборудване“ стартира CELBET 3 със съдействие на държавите-членки за взимането на решения относно поръчки на техническо оборудване за митнически контрол след консултации и споделяне на опит. Това включва база данни, която ще позволи широко споделяне на продуктова информация и опит на крайни клиенти със съответните експерти по изготвяне на поръчки за оборудване, както и със ръководители в администрациите, участващи във взимането на решения.

Екип „Оценка на МП“ ще създаде Инструмент за диагностика, Насоки и Шаблон за отчитане на оценката на железопътни митнически пунктове. Настоящият Инструмент за диагностика за шосейни митнически пунктове е фиксиран, а новият ще отговаря на нуждите на железопътните митнически пунктове.

Екип „Управление на риска“ започва да събира и проучва подробна информация за анализа на риска на превозни средства и пътници, пресичащи Източните и Югоизточните граници на ЕС, тактиката за контрол по границите на страните членки, участващи в проекта CELBET и информация за задържания от 11 национални центрове за анализ на риска.

БЪЛГАРСКА СТУДЕНТКА НА ФИНАЛ В КОНФЕРЕНЦИЯ ЗА МИТНИЧЕСКИ КОНТРОЛ

Студентка от Стопанска академия „Димитър А. Ценов” в Свищов бе сред финалистите на проведената под егидата на Световната митническа организация седма поред Международна младежка конференция „i-Customs”. Форумът е насочен към бакалаври, магистри и докторанти от различни страни, които се обучават в областта на международната търговия и митниците. Тази година за място на провеждане бе избран град Санкт Петербург в Русия, но поради епидемичната обстановка конференцията беше организирана виртуално.



Конференцията беше проведена виртуално заради Ковид кризата.

След предварително рецензиране на постъпилите доклади Международният експертен комитет допусна до финалния кръг с презентации само 23 участника. Сред тях бе и Йоанна Асенова от Магистърска програма „Валутен, митнически и данъчен контрол”.

Под ръководството на доц. д-р Момчил Антов – ръководител на магистърската програма, Асенова разработи и презентира на конференцията доклад на тема „Роля на българските митници при защитата на правата върху интелектуална собственост“.





КАМБОДЖА ГУБИ БЕЗМИТНИЯ СИ ДОСТЪП ДО ПАЗАРА НА ЕС

От 12 август някои от типичните експортни продукти на Камбоджа (като облекла, обувки и пътнически артикули) подлежат на облагане с мита при внос в Европейския съюз. Решението на ЕС за частична отмяна на безмитния и освободен от квоти достъп на Камбоджа до пазара на ЕС вече е в сила. Преференциалното третиране на Камбоджа в рамките на „Всичко освен оръжие“ (ВОО) — търговския режим на ЕС за най-слабо развитите държави — се отменя временно поради установените в страната сериозни и систематични проблеми, свързани с правата на човека. ЕС прилага тази мярка, като същевременно остава отворен за сътрудничество с Камбоджа за провеждане на необходимите реформи.

„Предоставихме на Камбоджа търговски възможности, които да позволят на страната да развие промишленост, ориентирана към износа, и да осигури работни места на хиляди камбоджанци. И понастоящем подпомагаме страната в причинената от пандемията трудна ситуация. Непрекъсната ни подкрепа обаче не омаловажава неотложната нужда от зачитане на правата на човека и трудовите права в Камбоджа. Готови сме да продължим нашия ангажимент и да възстановим напълно свободния достъп до пазара на ЕС за продукти от Камбоджа, при условие че бъде отбелязан значителен напредък в това отношение“, заявиха от Генерална дирекция „Търговия“.

Мярката за прекратяване на преференциалния достъп до пазара на ЕС засяга приблизително 20% от износа на Камбоджа за ЕС. Камбоджа може да продължава да изнася тези продукти за ЕС, но те ще подлежат на общите тарифи, приложими за всеки друг член на Световната търговска организация. Останалите 80% от износа на Камбоджа продължават да се ползват от преференциален (безмитен и освободен от квоти) достъп до пазара на ЕС.

Комисията, заедно с Европейската служба за външна дейност, ще продължи тясното си сътрудничество с Камбоджа. ЕС ще следи ситуацията в страната, като обръща специално внимание на ограниченията в областта на свободата на словото и на гражданските и политическите права, както и на поземлените спорове и трудовите права.

ЕС е запознат със значителното въздействие на пандемията на коронавирус върху икономиката и заетостта в Камбоджа и е готов да окаже подкрепа на страната в борбата ѝ с предизвиканата от вируса криза и за възстановяване на икономиката. Това обаче не премахва неотложната нужда да се гарантира зачитането на правата на човека и трудовите права в Камбоджа.

От февруари 2020 г., когато беше взето решението на ЕС за частична отмяна, правителството на Камбоджа можеше във всеки един момент да предприеме необходимите стъпки, за да изпълни условията, позволяващи на Европейския съюз изцяло да възстанови преференциалния достъп до пазара на ЕС по режима ВОО. Това все още може да бъде сторено.

Органите на Камбоджа следва да предприемат действия за възстановяване на политическите свободи в страната, за повторно осигуряване на необходимите условия за надеждна и демократична опозиция и за започване на процес на национално помирение чрез истински и приобщаващ диалог. Необходимите действия бяха вече неколкократно представени на органите на Камбоджа от Комисията и ЕСВД, както и в делегирания регламент на Комисията. Към тези действия спадат възстановяването на политическите права на членовете на опозицията и отмяната или преразглеждането на закони, сред които тези за политическите партии и неправителствените организации. Ако правителството на Камбоджа отбележи значителен напредък, по-специално в областта на гражданските и политическите права, Комисията може да преразгледа решението си и да възстанови тарифните преференции по режима „Всичко освен оръжие“ в съответствие с разпоредбите на Общата схема от преференции на ЕС.

ВСИЧКО ОСВЕН ОРЪЖИЕ

Схемата „Всичко освен оръжие“ предоставя пълен безмитен и квотен достъп до единния пазар на ЕС за всички продукти (с изключение на оръжия и въоръжение). Режимът „Всичко освен оръжие“ (ВОО) е част от Общата схема от преференции на ЕС (ОСП). ОСП позволява на уязвимите развиващи се страни да ползват по-ниски мита или безмитен износ за ЕС и по този начин насърчава икономическия им растеж. Това е едностранна договореност: тя не изисква реципрочност по отношение на износа на ЕС. Чрез ВОО ЕС предоставя на най-слабо развитите страни (както са определени от Организацията на обединените нации) безмитен и освободен от квоти достъп до своя пазар за всички продукти, с изключение на оръжия и боеприпаси. Една държава получава статут на ВОО, ако е посочена като най-слабо развита страна от Комитета на ООН за политика за развитие. Държавите не трябва да кандидатстват, за да се възползват от ВОО, те се добавят или премахват в съответния списък чрез делегиран регламент.

В Регламент 978/2012 за ОСП се предвижда, че тарифните преференции могат да се преустановят в случай на „тежки и системни нарушения на принципите“, залегнали в конвенциите във връзка с правата на човека и трудовите права, посочени в приложенията към същия регламент.

Въз основа на сериозни опасения относно ограничаването на политическите, човешките, поземлените и трудовите права в Камбоджа, през февруари 2019 г. Комисията откри процедура за оттегляне на преференциите, предоставени на Камбоджа по режима ВОО. На 12 ноември 2019 г. Комисията представи на Камбоджа доклад, доказващ наличието на сериозни и системни нарушения на основните принципи на Международния пакт за граждански и политически права, свързани с политическото участие, свободата на словото и свободата на сдружаване в Камбоджа. Въпреки съществуващите сериозни опасения в доклада същевременно бе подчертан осезаемият напредък в решаването на споровете във връзка със земя в сектора на захарта и по отношение на трудовите права. След изтичането на срока за представяне на мнения Комисията прие на 12 февруари 2020 г. Делегиран регламент за временно и частично оттегляне на тарифните преференции, предоставени на Камбоджа по силата на ВОО. Регламентът влезе в сила на 25 април 2020 г. и поражда действие от 12 август 2020 г.



Местоположение на Камбоджа в ASEAN

КАМБОДЖА

ЕС работи в тясно сътрудничество с Камбоджа в рамките на Споразумението за сътрудничество между ЕС и Асоциацията на страните от Югоизточна Азия (ASEAN), за да осигури ефективна среда за търговски и инвестиционни отношения. Камбоджа е член на Световната търговска организация от 2004 г.

Камбоджа е една от десетте държави - членки на ASEAN. Страните като група са трети по големина търговски партньори на ЕС извън Европа, след САЩ и Китай.

Регионът на ASEAN е динамичен пазар с около 640 милиона потребители. Камбоджа е един от трите слабо развити страни (заедно с Лаос и Мианмар (Бирма)) в Асоциацията (където членуват още: Бруней, Индонезия, Малайзия, Филипини, Сингапур, Тайланд, Виетнам).

ЕС си сътрудничи тясно с ASEAN като цяло. Сътрудничеството се поддържа чрез диалога ЕС - ASEAN, който включва дискусии по въпросите на търговията и инвестициите на ниво икономически министри.

Гарантирането на по-добър достъп за износителите от ЕС до динамичния пазар на ASEAN е приоритет за ЕС. Преговорите за търговско и инвестиционно споразумение на регионален принцип между ЕС и ASEAN започнаха през 2007 г. и бяха прекратени по взаимно съгласие през 2009 г., за да се даде път на двустранния формат на преговорите. Тези двустранни търговски и инвестиционни споразумения бяха замислени като градивни елементи към бъдещо споразумение между двата региона.

По информация на Европейска комисия https://trade.ec.europa.eu/



САЩ И ЕС СЕ СПОРАЗУМЯХА ЗА ДВУСТРАННО ПРЕМАХВАНЕ ИЛИ НАМАЛЕНИЯ НА МИТА

ГД „Търговия“ към ЕК обяви в края на август, че САЩ и ЕС са подписали споразумение за пакет от намаления на митническите тарифи, които ще увеличат достъпа на европейски стоки до щатския пазар за стотици милиони долари. Това са първите намаления на мита между САЩ и ЕС от повече от две десетилетия.

Съгласно споразумението ЕС ще премахне митата върху вноса на американски живи омари и замразени продукти от тях. Американският износ на тези продукти за ЕС е над 111 милиона долара през 2017 г. ЕС ще премахне тези тарифи на базата на статута на най-облагодетелствана нация. Това ще се случи със задна дата от 1 август 2020 г. Тарифите на ЕС ще бъдат премахнати за период от пет години и Европейската комисия ще започне незабавно процедури, целящи постоянните промени в тарифите.



Съединените щати ще намалят с 50% тарифните си ставки за някои продукти, изнасяни от ЕС на средна годишна търговска стойност от 160 милиона долара, включително някои готови ястия, някои кристални изделия от стъкло, запалки за цигари и други. Намаляването на тарифите в САЩ също ще бъде направено на базата на статута на най-облагодетелствана нация и със задна дата - 1 август 2020 г.

„Като част от подобряването на отношенията между ЕС и САЩ, това взаимноизгодно споразумение ще доведе до положителни резултати за икономиките както на Съединените щати, така и на Европейския съюз. Възнамеряваме с този пакет от намаления на тарифи да отбележим само началото на процес, който ще доведе до допълнителни споразумения, създаващи по-свободна, справедлива и взаимна трансатлантическа търговия“, заявиха представители на двете държави.

Източник – Европейска комисия
https://trade.ec.europa.eu/



При акция ръководена от ОЛАФ

ИЗЗЕХА 1,2 МЛН. ЛИТРА ФАЛШИВ АЛКОХОЛ

България също се включи в съвместните действия

Митническите и полицейските власти са иззели близо 1,2 млн. литра фалшиви вина и алкохолни напитки при съвместна операция на Европол и Интерпол, ръководена и координирана от Европейската служба за борба с измамите (ОЛАФ),



Акцията под кодово име OPSON IX е била проведена на територията на 17 държави от ЕС и две извън общността, съобщиха от ОЛАФ. В резултат на съвместните действия, в които са взели участие Белгия, България, Хърватия, Кипър, Чехия, Франция, Германия, Гърция, Унгария, Ирландия, Италия, Латвия, Литва, Люксембург, Холандия, Португалия, Испания, Норвегия и Обединеното кралство, са иззети 1,2 млн. литра алкохолни напитки, като най-голямо количество е вино.

Рискът

„Продажбите на незаконен и фалшифициран алкохол не само подкопават законните бизнес интереси на европейските компании, но също така излагат на риск работните места, водят до значителни загуби в публичните приходи от данъци и мита, мамят потребителите и застрашават тяхната безопасност. Защитата на гражданите от вредата, която могат да нанесат тези незаконни продукти, е ключова част от работата на ОЛАФ и затова с радост участвахме в тази важна операция. Успехът на OPSON ясно показва предимствата на ОЛАФ да работи съвместно с Европол, националните митнически и полицейски органи. Заедно правим истинска разлика в това да запазим хората в безопасност, да защитим жизненоважни източници на публични приходи и да гарантираме, че законният бизнес може да продължи да търгува безопасно и ефективно“, коментира генералният директор на ОЛАФ Виле Итала.

Храните

Освен милионите литри фалшив алкохол от пазара бяха иззети и сериозни количества храни, за които има съмнение, че са потенциално опасни. От ОЛАФ съобщават за 320 тона млечни продукти, които са били иззети от пазара, както и животинска храна. Подправките също са много фалшифициран продукт. При операцията по линия на храните са извършени 26 000 проверки, като са били разкрити 19 престъпни групи и са арестувани 406 заподозрени. Иззетата стока е на стойност 28 милиона евро.

Това е деветата съвместна операция OPSON на Европол и Интерпол, насочена срещу фалшивите и неотговарящи на стандартите храни и напитки и икономически мотивирано подправяне на стоки. Операцията е проведена по целия свят от декември 2019 г. до юни 2020 г.

ХВАНАХА 147 000 БУТИЛКИ РОМ МЕНТЕ

Едно от най-големите задържания в ЕС, включващо фалшив алкохол, се е случило два дни преди Коледа през 2019 г. Добре координирана акция в Нидерландия между ОЛАФ и нидерландските митнически органи довела до изземването на повече от 147 000 бутилки фалшив ром, равностойни на 10 контейнера. Крайното местоназначение на задържаните бутилки било Испания, съобщиха от ОЛАФ. Операцията, извършена в сътрудничество с притежателя на марката на рома, показала, че 96% от бутилките съдържат фалшив ром, който възлиза на прогнозна стойност от 2 милиона евро. „Това е друг пример на успешно сътрудничество между ОЛАФ и националните митнически органи – съвместна работа за защита на здравето на гражданите на ЕС и за подкрепа на интересите на компаниите на ЕС“, посочи генералният директор на ОЛАФ Виле Итала.





Археологическият резерват край Дебелт привлича интереса на много туристи.

АРХЕОЛОЗИ ПРОУЧВАТ КРАЙ БУРГАС ПЪРВАТА ОТКРИТА МИТНИЦА МЕЖДУ БЪЛГАРИЯ И ВИЗАНТИЯ

Първата открита от археолози митница между България и Византия е разположена в древно селище, на около 20 километра западно от Бургас. Днес то се нарича Дебелт, но някога е било оживено търговско пристанище. Село Дебелт се намира в полите на Странджа планина и днес е с около 1500 жители. Основано е с името Деултум и е било голяма римска колония, превзета от българските владетели при битки с Византия.

По време на археологическо проучване през 80-те години на XX век, екипи от български археолози откриват в Деултум печати на княз Борис-Михаил, византийски печати, монети, както и останки от крепост и гранични съоръжения. На базата на археологическите находки и на известните исторически факти, археолозите считат, че в Деултум е била разположена митница между България и Византия.

През настоящата 2020 година нови археологически разкрития разбулиха още тайни и мистерии около историята на този район - Деултум в миналото е имал пристанище и се е намирал на брега на Черно море. Писмени доказателства за това бяха открити при археологически разкопки през май и юни тази година, когато археолозите от екипа на Национален археологически резерват „Деултум-Дебелт“ попаднаха на надписан саркофаг на капитан и вероятно



На това място в района на Дебелт е била разположена митницата между България и Византия.



Разкопките в древното селище започват през 80-те години на миналия век и продължават до днес.

собственик на кораби. Този саркофаг се приема за поредно доказателство, че Черно море е обхващало много по-голяма площ навътре в сушата в днешния Бургаски залив. Надписът на саркофага е датиран от I-III век от н.е., като досега в района са откривани и големи амфори, с които корабите са пренасяли търговски стоки, също и древни монети с изображения на кораби.

Древният Деултум –история и легенди

Районът на древния Деултум е бил пристанище в най-западната част на Бургаския залив. В продължение на близо 2000 години, поради отворения фарватер на днешното Мандренско езеро, се приема, че основният икономически център на съвременната Бургаска област е бил именно край Дебелт. Землището на селото пази следи от няколко цивилизации: траки, гърци, римляни, византийци.

Деултум, наричан още Малкия Рим в Тракия, е бил колония на ветераните от VIII Августов легион на римската армия. Това е и единствената колония на ветерани в днешните български земи, отбелязва Красимира Костова, директор на Националния археологически резерват „Деултум – Дебелт“. През следващите 3 века градът се е разраснал и се е утвърдил в римската провинция Тракия като център на обширна територия, сякъл е над 150 емисии собствени бронзови монети. По времето на император Марк Аврелий е бил защитен с големи крепостни стени, а около централния площад са били издигнати монументални сгради: терми, храмове, театър, разказват археолозите. През 812 г. след ожесточена обсада хан Крум превзема крепостта, изселва жителите и на тяхно място заселва прабългари. През ранното Средновековие градът е важен граничен пункт - оттук започва дълго 168 км гранично съоръжение „Еркесия“, което в продължение на около 100 години е било южна граница между България и Византия. Историците считат, че след 816 г. край село Дебелт е разположена митница, в която близо 200 години императорите на



Находки от Дебелт са експонирани в много музеи.



Археолозите откриват край Дебелт богата римска архитектура и исторически пластове от много епохи.

Византия плащат ежегодния данък на българските владетели.

Днес по работните площадки на Националния археологически резерват „Деултум – Дебелт“ могат да се видят и останките от храма на императорския култ, изграден при управлението на император Септимий Север (193-211), античните терми на ветераните легионери, както и гробници. Разкошната архитектура на сградите подсказва, че някога в тях са живели знатни римляни. Любопитен факт е, че в Деултум са открити и зарчета за хазарт. Находки от Дебелт са експонирани в Националния исторически музей, в музеите в Бургас и Дебелт, както и в други европейски музеи.

Комеркиарията (митницата) в Дебелт

Историята на това селище дълго време е била мистерия и загадка, която все повече се разплита през последните години при проучванията на специалистите от Национален археологически резерват „Деултум-Дебелт“. След успешната за Първото българско царство военна кампания срещу Византия и овладяването от хан Крум на Девелт (античния Делтум, сега Дебелт) селището става част от българската територия заедно с ранновизантийската и средновековна крепост на южния бряг на р. Средецка. След подписването на мирния договор между България и Византия през 815/16 г. византийската комеркиария (митница) в Месемврия, която обслужвала търговските и дипломатически отношения между двете държави, е била преместена в Девелт, днешния Дебелт. Границата между България и



Учените приемат надписа на този саркофаг на капитан на кораб като поредно доказателство, че Дебелт е бил търговско пристанище.



Бургаски ученици провеждат открити уроци в археологическия резерват.

Византия е минавала по граничния вал „Еркесия“, простиращ се от византийската крепост Константция (дн. Симеоновград) на р. Марица до Девелт. При Девелт границата е минавала по р. Средецка.





Оловен печат на княз Борис-Михаил, открит в района на комеркиарията (митницата) в Дебелт.

Останките от митницата в Девелт (Дебелт) са проучени от археолога Стефан Дамянов през 80-те години на XX век. Разположени са на десния бряг на р. Средецка, на 3 км източно от ранновизантийската и средновековна крепост „Горното градище“. Сградата представлява Г-образна триделна постройка с прилежащ към нея обширен двор. В пространството на митницата са намерени 14 византийски оловни печата от първата половина на IX в., с които е била скрепявана кореспонденцията на византийски сановници, три оловни ядра и две медни византийски монети на император Теофил (829-842). На 180 м югоизточно от митницата е проучена средновековна църква с прилежащ към нея некропол. При църквата са намерени 50 оловни печата, 10 оловни ядра и шест византийски монети с датировка от 60-те години на IX в. до първите десетилетия на X в. Три намерени печата при църквата са на княз Борис-Михаил (852-889). Приема се, че точно в тази църква е бил покръстен българският княз Борис I Михаил.

Проучванията на археолозите в историческите пластове на Деултум-Дебелт продължават. От 1988 г. Дебелт има статут на Национален археологически резерват, а наскоро Националният археологически резерват „Деултум – Дебелт” получи и почетния знак на Европейския съюз - „Знак за европейско наследство“.

Страниците подготви ***Катя Куцарова***
Снимки: Национален археологически резерват „Деултум – Дебелт” и Регионален исторически музей – Бургас



МИТНИЦИТЕ НА КАЗАХСТАН СПЕЧЕЛИХА ФОТОКОНКУРС 2020

Победител във фотоконкурса на Световната митническа организация за 2020г. е снимка, изпратена от митническата администрация на Казахстан. Кадърът показва униформен митнически служител до неговия верен приятел – немска овчарка, която е готова да започне деня въпреки риска от Ковид 19. Общо 58 митнически администрации са изпратили снимки за конкурса, а 76 държави членки на Световната митническа организация са гласували. Екипът на Митническа хроника представя снимката победител и част от останалите кадри, изпратени за участие в конкурса.

ФОТОКОНКУРС НА СМО



АВСТРАЛИЯ

Австралийски патрул в Северозападните газови находища следи за опазването на природните находища на Австралия.



АЗЕРБАЙДЖАН

За да предотвратят разпространяването на Ковид 19, митническите служители са длъжни да носят предпазно облекло, въпреки че на граничните пунтове в Азербайджан температурата през лятото достига 35 градуса.



БАХАМСКИ ОСТРОВИ

Зад гишето служител от митниците на Бахамските острови хвърля поглед към своя нетърпелив четириног асистент, докато чакат следващия пътник.



БЕЛАРУС

Във времена на предизвикателства митническите служители на Беларус не са сами. До тях са верните им четириноги колеги и приятели, винаги готови да се притекат на помощ и да засвидетелстват лоялност и любов.

ЧИЛИ

Една от трите жени – водачи на кучета в чилийската митница, които работят на най-южното в света летище Карлос Ибанес дел Кампо.



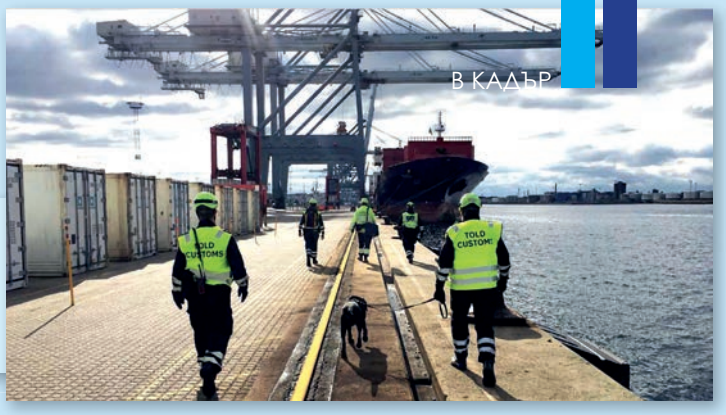

ДАНИЯ

Митнически служители от Дания и специално обученото куче Тритон отиват на проверка на контейнер на кораб на пристанище Орхус.



ФИНЛАНДИЯ

Митническите служители на Финландия имат право да отравят писма, колети и други пратки, но без да нарушават поверителността на кореспонденцията. Върху проверените пратки се поставя лента с надпис „отворено от митниците“.



ИНДОНЕЗИЯ

Митнически служител на Индонезия проверява стоки в кораб на пристанище Танджунг Приок.



МАЛТА

3,5-годишният лабрадор Чарли, който е обучен да надушва пари. Той е лоялен, прецизен и е участвал в разкриването на 14 случая, при които са хванати 185 707 недекларирани евро. Отделът на кучетата митничари работи в тясно сътрудничество с отдела срещу изпирането на пари.



ШВЕЦИЯ

Шведските митнически служители и брегова охрана посрещат изгрева на пристанище Варберг на старта на съвместна операция. Сътрудничеството на национално и международно ниво често води до по-добри резултати.



САЩ

През февруари 2020 г. множество институции, сред които Кралските тайландски митници, службите за борба с емиграцията и митниците на САЩ участваха във взимането на ДНК проби от няколко тона бивни от африкански слонове, иззети от митницата на Тайланд, за да съберат доказателства, с които да се сложи край на клането и трафика на диви животни.

МИТНИЧЕСКА *хроника*